



# EL MASINO

BOLETIN INFORMATIVO DE MAS DE LAS MATAS N°362 SEPT.-OCTUBRE 2013

[www.elmasino.com](http://www.elmasino.com)

## *Seguimos adelante*

Ya está en marcha en el Museo de Historia Local la sala dedicada al Comendador, se trata de un proyecto ambicioso que el Grupo de Estudio Masinos está llevando adelante en varias fases en función de las ayudas que van sucediéndose a partir de los superávits aportados a tal fin por las últimas comisiones organizadoras. Lo primero, pues, un agradecimiento de parte del GEMA a la peña **La Mateva** a la de **San Pascual Bailón**, a la peña **La Murga** y a la cofradía **del Carmen**. La sala donde irá ubicada esta muestra es una gran habitación situada en la tercera planta de Casa Feliu. Aquí se dispondrán cinco espacios dedicados a cinco temas presentes en la recreación: “retazos de historia”, “un mercado del siglo de Oro”, “la fiesta”, la música” y “las Cofradías”. Cada espacio contará con un panel explicativo y con un sinfín de fotografías y videos en soporte digital. El de las Cofradías estará flanqueado por los estandartes que las representan. El proyecto incluye también una gran pantalla donde se proyectará un tráiler de la representación teatral y varios tabloneros introductorios.

Tras este primer apartado, en la segunda mitad de la sala se expondrán los trajes que exhiben los principales personajes de la recreación histórica, así como posters, carteles, estandartes y demás complementos publicados en cada una de las ediciones. Para acabar, se compondrá una escenografía que mostrará un salón antiguo con mobiliario barroco y varios maniqués ataviados con trajes de la época que adentrarán al espectador en un tiempo pasado.

El proyecto pretende mostrar el máximo de facetas relativas a la recreación histórica y a la fiesta para que, de este modo, permanezcan todos los matices en la memoria colectiva. Por otra parte centralizará y guardará elementos de la puesta en escena que se siguen empleando en cada acontecimiento.

La utilización de tecnología digital –marcos digitales o discos multimedia alimentados por memorias USB y tarjetas SD- permitirá su actualización inmediata sin coste alguno.

Se trata de que el público masino que participa en el Comendador se sienta parte integrante de la sala, comparta el proyecto y a la vez lo divulgue. Este es el reto que nos hemos marcado y esperamos conseguirlo.



**FRANQUEO CONCERTADO N° 44/15**





## *Extracto del acta de la Sesión Ordinaria de 8 de agosto de 2013*



(el texto completo del Acta puede consultarse en  
[http://www.masdelasmatas.es/InternetRural/masdelasmatas/home.nsf/documento/pleno\\_municipal](http://www.masdelasmatas.es/InternetRural/masdelasmatas/home.nsf/documento/pleno_municipal))

**Adhesión al convenio “Emprende en Tres”**, un proyecto de simplificación administrativa para las Entidades Locales que deseen adherirse al mismo que permitirá a los emprendedores realizar los trámites necesarios con las tres Administraciones simultáneamente (estatal, autonómica o local), reduciendo al máximo las trabas burocráticas a las que se enfrentan a la hora de crear sus empresas.

**Cambio de finalidad de la subvención correspondiente al Fondo de Inversiones de Teruel 2012**. Se aprueba solicitar al Instituto Aragonés de Fomento del Gobierno de Aragón el cambio de finalidad de la ayuda concedida por importe de ciento cincuenta y cinco mil euros (155.000,00 €-) para el proyecto denominado “NUEVOS REGADÍOS SOCIALES”.

### **Informe trimestral de morosidad (abril-junio)**

**Aprobación del convenio de colaboración entre la Diputación Provincial de Teruel y el Ayuntamiento de Mas de las Matas** para la realización de actuaciones de reparación y reforma de la casa cuartel por importe de 45.000,00 €

**Días festivos locales del año 2014** los días 22 y 25 de agosto, viernes y lunes respectivamente.

### **INFORMES DE ALCALDÍA**

El Sr. Alcalde informa sobre:

- la próxima contratación de un trabajador para desarrollar labores de mantenimiento en parques y jardines principalmente. Comenta que los costes salariales del trabajador vienen subvencionados directamente por el Servicio de Empleo Público Estatal.
- la reciente apertura de la oficina municipal de turismo.
- las obras que se están desarrollando el Colegio Público “Valero Serrano” consistentes en la mejora de los servi-



cios, la renovación de suelos y ventanas y la sustitución de puertas de salida. Continúa diciendo que las mencionadas obras son sufragadas directamente por el Servicio Provincial de Educación, Cultura, Deporte y Universidad del Gobierno de Aragón en Teruel.

- que se ha detectado en algún punto del municipio una concentración de insectos hemípteros que están provocando cierta inquietud en la población. Se ha contactado con los servicios medioambientales del Gobierno de Aragón quienes se consideran incompetentes para actuar ya que no se trata de plaga forestal. Comenta que de igual modo se ha pedido ayuda a los veterinarios de la oficina comarcal agroalimentaria. El Sr. Alcalde entiende que no tiene la consideración de plaga de momento y se espera que con la bajada de temperaturas puedan desaparecer.
- la solicitud presentada por GAS NATURAL SERVICIOS, SDG, S.A. referente a emisión “masiva” de certificados individuales de reconocimiento de la existencia de obligaciones pendientes de pago. A la vista del informe de intervención, se ha procedido a comunicar la DESESTIMACIÓN de la solicitud.

### **Ruegos y preguntas**

**Primero.-** La Sra. Concejala del Partido Socialista, Doña Isabel Lecha Zapater, pregunta por la gestión del albergue y por la elaboración de los pliegos que ha de regir la contratación. Contesta el Sr. Alcalde que, ya se está trabajando sobre ellos y mientras tanto se va gestionando por cuenta propia a través de los medios que tiene a su disposición el Ayuntamiento.

**Segundo.** La Sra. Concejala del Partido Socialista, Doña Isabel Lecha Zapater, ruega sea reservado espacio para aparcamiento de minusválidos en dos puntos del municipio, uno en las inmediaciones del centro de salud y otro en la plaza de la iglesia.

**Tercero.** La Sra. Concejala del Partido Socialista, Doña Isabel Lecha Zapater, ruega se acometan las obras que eliminen los obstáculos de accesibilidad en los bajos del Ayuntamiento. Al respecto indica que ya hace mucho tiempo se acordó realizar una pequeña rampa de acceso al porche del Ayuntamiento. Continuando con este ruego, la concejala socialista ruega se retomen los estudios de accesibilidad para el edificio de la Casa Consistorial, principalmente, valorando las opciones de colocación de una silla elevadora que discurra por la escalera de acceso a las oficinas.

**Cuarto.** La Sra. Concejala del Partido Socialista, Doña Isabel Lecha Zapater, ruega se determine un lugar adecuado para los actos civiles que se desarrollen en el municipio, como son las bodas o los funerales civiles. La Sr. Concejala socialista considera que el salón de Plenos del Ayuntamiento no es demasiado funcional para este tipo de actos.

**Quinto.** El Sr. Concejala del Partido Aragonés, D. Julio Sisqués Daniel pregunta por las posibilidades de transformar la infraestructura del campo de fútbol, actualmente suelo destinado a equipamientos, a suelo industrial.



## *Extracto del acta de la Sesión Ordinaria de 25 de septiembre de 2013*



(el texto completo del Acta puede consultarse en  
[http://www.masdelasmatas.es/InternetRural/masdelasmatas/home.nsf/documento/pleno\\_municipal](http://www.masdelasmatas.es/InternetRural/masdelasmatas/home.nsf/documento/pleno_municipal))

### **informe sobre la ejecución de los Presupuestos durante el 2º trimestre del ejercicio 2013.**

**Aprobación de las subvenciones a asociaciones sin ánimo de lucro en materia de cultura y deporte año 2013:** Asociación Amigos de la Música: 650 €; Asociación de Amas de Casa “Las Masinas”: 450 €; Club Deportivo Mas de las Matas: 725 €; Club Patín Mas de las Matas: 375 €; Asociación “Dulzaineros El Relicario”: 400; Asociación de Cine “CINEMAS”: 200 €; Asociación Cultural “Gargalleta”: 200 €

### **Aprobación de los marcos presupuestarios con referencia al periodo 2014-2016**

#### **Modificación de créditos 3/2013 presupuesto por generación de créditos:**

Aumento de ingresos: De Diputación Provincial. Inversión edificios: 45.000,00

Aumento de gastos: Edificios y otras construcciones: 45.000,00

#### **Modificación de créditos 4/2013 del presupuesto de la Fundación Residencia Guadalupe, Organismo Autónomo del Ayuntamiento.**

Amortización de préstamos a largo plazo: 3.750,00

Edificios y otras construcciones: 71.250,00

**Aprobación del expediente de reconocimiento extrajudicial de créditos número 3/2013,** de los créditos siguientes correspondientes al ejercicio anterior que se relaciona a continuación: STBA (Servicios Técnicos Bajo Aragón, S.C.): 20,17

**Ratificación del acuerdo de la Junta de Gobierno de la Fundación Residencia Guadalupe, Organismo Autónomo municipal, sobre la adecuación del edificio a la normativa prevista en el código técnico de edificación,** por el que se adopta el compromiso de acometer de manera rápida e inaplazable las obras necesarias para adecuar el edificio destinado a residencia de la tercera edad a la normativa vigente prevista en el código técnico de la edificación

**Solicitud de inclusión en la Convocatoria del Plan de Obras con cargo al Fondo Europeo Agrícola de Desarrollo Rural (FEADER) año 2014,** de la Obra “Mejora de Vías Urbanas” con un importe estimado de 150.000 euros sin IVA

**Días festivos locales del Colegio Público Valero Serrano año 2014 :** el 17 de enero de 2014 (Viernes de San Antonio) y el 17 de febrero de 2014 (lunes), al haberse establecido como fiestas locales dos días no lectivos del calendario escolar.

### **INFORMES DE ALCALDÍA**

El Sr. Alcalde informa sobre:

- el inicio de los trámites de contratación de las obras de mejora en la casa cuartel de la Guardia Civil para lo que se va a redactar la memoria técnica valorada que sirva de base a la contratación. Menciona el Sr. Alcalde que las citadas obras vienen subvencionadas por la Diputación Provincial de Teruel.



- el acto de presentación del Fondo de Inversiones de Teruel al que asistió. Comenta que llegó la notificación del Ayuntamiento de la ayuda concedida por importe de 255.000 euros para el proyecto de “polígono agroalimentario”. Continúa diciendo que, en el anterior pleno de la Corporación, se acordó solicitar al Instituto Aragonés de Fomento el cambio de finalidad de la subvención del Fondo de Inversiones de Teruel del año 2012 para destinarlo a los nuevos regadíos sociales. En otro orden de cosas, indica el Sr. Alcalde que 450.000 euros del Fondo de Inversiones de Teruel de este año 2013 se van a destinar precisamente a los nuevos regadíos sociales de Mas de las Matas, aunque la obra será ejecutada directamente por el propio Gobierno de Aragón. El Sr. Alcalde plantea que ante tal circunstancia, podría considerarse de nuevo el proyecto de ampliación del polígono industrial ya que parece que desde el Gobierno

de Aragón se va a impulsar definitivamente el proyecto de los nuevos regadíos sociales. Comenta que en los próximos días hará las gestiones oportunas ante el Departamento de Agricultura del Gobierno de Aragón y la Subdelegación del Gobierno en Teruel para determinar cual es la mejor opción y poder plantear ésta para el conocimiento del Pleno de la Corporación.

- el Plan de Asfaltado de la Diputación Provincial de Teruel al que nos acogemos. Prevé el comienzo de los trabajos después del 12 de octubre.
- la reunión mantenida con los Delegados Territoriales de Red Eléctrica Española quienes venían a explicar los aspectos relevantes del convenio que proponen firmar con este Ayuntamiento con motivo de la instalación de la línea eléctrica Mezquita-Morella. Señala que el citado convenio debe ser aprobado por el Pleno de la Corporación y a partir de ese momento nos abonarán el 50 por ciento del importe previsto en el mismo a razón de, aproximadamente, seis

mil euros por kilómetro de línea que pase por nuestro municipio.

#### **Ruegos y preguntas**

**Primero.-** El Sr. Concejales del Partido Socialista, D. Pedro Miguel Monforte, ruega se prevea la posibilidad de incluir dentro de las ordenanzas fiscales una tasa por ocupación de la vía pública por la utilización de los cajeros automáticos que se encuentran a pie de calle.

**Segundo.** La Sra. Concejales del Partido Socialista, Doña Isabel Lecha Zapater pregunta si ya se ha previsto realizar las obras necesarias para colocar una pequeña rampa de acceso al porche del Ayuntamiento y si ya se ha previsto pintar el espacio reservado para aparcamiento a minusválidos en la zona del centro de salud y en la plaza.



## ***Extracto del acta de la Sesión Ordinaria de 8 de octubre de 2013***



(el texto completo del Acta puede consultarse en

[http://www.masdelasmatas.es/InternetRural/masdelasmatas/home.nsf/documento/pleno\\_municipal](http://www.masdelasmatas.es/InternetRural/masdelasmatas/home.nsf/documento/pleno_municipal))

### **Consultas de sostenibilidad social sobre proyecto de estación depuradora (EDAR) en el término municipal de Mas de las Matas promovido por el Instituto Aragonés del Agua**

Se acuerda por unanimidad atender al requerimiento de pronunciamiento expreso sobre la sostenibilidad social del proyecto de estación depuradora (EDAR) ubicado en el término municipal de Mas de las Matas, promovido por el Instituto Aragonés del Agua considerando que fomenta el bienestar social de la ciudadanía, el desarrollo económico respetando el medioambiente y garantizando la salud pública y desarrollo de la población, haciendo hincapié en la importancia del proyecto en el ciclo del agua y en la trascendencia en la salud ambiental del entorno y especialmente del propio río.

**Revocación del acuerdo de pleno de la corporación de fecha 8 de agosto de 2013 de solicitud de cambio finalidad de la subvención correspondiente al Fondo de Inversiones de Teruel 2012** Que pretende retornar a la situación primigenia del procedimiento, destinando los fondos aprobados procedentes del Fondo de Inversiones de Teruel 2012 para el proyecto de "Ampliación de polígono industrial".

## *Conclusiones Primer Congreso Internacional de Fiestas y Recreaciones históricas*

Redacción

A continuación podéis leer el resumen redactado por la Fundación Bodas de Isabel, de lo acontecido en el primer congreso internacional de fiestas y recreaciones históricas celebrado en Teruel los días 4 y 5 de Octubre y al que asistieron como representantes del Regreso del Comendador por parte del Grupo de Estudios Masinos Joaquín Mir Sancho y por parte del Ayuntamiento de Mas de las Matas Julio Sisqués Daniel.

### **“PRIMER CONGRESO INTERNACIONAL DE FIESTAS Y RECREACIONES HISTÓRICAS.**

El Ier Congreso Internacional de Fiestas y Recreaciones históricas, realizado en Teruel los días 5 y 6 ha transcurrido en tiempo y forma tal y como estaba previsto.

La Fundación Bodas de Isabel agradece especialmente la colaboración de Carlos Belloso, de la Universidad Europea Miguel de Cervantes de Valladolid, de Ana Escalona y Luis Sáez del grupo de investigación de la Universidad de Zaragoza, del Presidente de la Asociación Española de Fiestas y Recreaciones Históricas, Antonio Madrid, de los representantes de las ciudades Italianas ( Sulmona, Verona y Montecchio Maggiore), de la Concejalía de Turismo del Ayuntamiento de Teruel, de la propia Directora General de Turismo del Gobierno de Aragón, D<sup>a</sup> Elena Allué y, cómo no, de todos los participantes.

Ha contado con 70 inscripciones procedentes de todo el ámbito peninsular y de tres ciudades italianas: Verona, Sulmona y Montecchio Maggiore.

Recibido 18 posters científicos, 3 de los cuales se han presentado como comunicaciones orales y 4 de forma escénica en la plaza del Seminario, junto a algunos actos de “La Partida de Diego”.

La comunicaciones y posters fueron en todo momento traducidas al italiano y, al castellano en su caso, por Marco D’Andrea (Sulmona).

#### **GRUPO DE TRABAJO :**

**“EL DEBATE SEMÁNTICO EN TORNO A LAS RECREACIONES HISTÓRICAS”.**

#### **Moderador:**

Dr. Carlos Belloso. Universidad Europea Miguel de Cervantes (Valladolid)

#### **Participantes:**

Un grupo ecléctico. Responsables de fiestas, de organizaciones de ámbito local y nacional, participantes en eventos de este tipo de procedencias y formación muy variada. Artistas, empresarios, historiadores, científicos.

#### **Contenido:**

Uno de los temas al que se ha dedicado especial atención durante la celebración del “Ier Congreso de Fiestas y Recreaciones históricas” que ha tenido lugar en Teruel entre los días 4 al 6 de octubre de 2013, integrado en los actos de “La Partida de Diego”, ha sido el debate sobre la necesidad de clarificar el concepto de recreación histórica” y otros términos similares. De hecho, una de las razones que animó a la Fundación Bodas de Isabel a organizar este Congreso ha sido la polémica que se ha suscitado en los últimos años en torno a ésta cuestión, un problema que ha ido creciendo de forma paralela a la proliferación que están experimentando los eventos de contenido histórico en toda España.

Como consecuencia, se hace necesario clarificar una serie de términos y conceptos que aparentemente son similares, pero que expresan realidades distintas, como son “fiestas históricas” “recreaciones

históricas”, “reconstrucciones”, “teatralizaciones”, “visitas teatralizadas”, “talleres históricos”, “mercados históricos”, etc.

De manera particular, este debate ha surgido cuando la denominación “recreación histórica” que se venían otorgando a los eventos que revivían de manera fiel hechos y acontecimientos perfectamente documentados, se han empezado a aplicar a otros eventos que reviven leyendas o hechos que no están documentados históricamente de manera expresa, pero que sin embargo han conseguido reconstruir con gran fidelidad todo el ambiente y el contexto histórico de la época en que se inspiran dichas leyendas a través de una buena documentación, de sus vestidos, música, bailes, gastronomía e incluso personajes que sí existieron en realidad.

La ponencia del Dr. Carlos Belloso, de la Universidad Europea Miguel de Cervantes se centró en esta polémica, constatando la confusión terminológica que efectivamente existe, en gran medida motivada porque la mayoría de los eventos históricos quieren colocarse al etiqueta de “recreación histórica” al haberse convertido este término en sinónimo o equivalente a calidad o rigor, una acepción que no siempre se usa adecuadamente. Son muchos los grupos recreacioncitas y los especialistas en didáctica de la Historia a través de las recreaciones los que vienen reclamando la urgencia de aplicar una terminología más apropiada para cada evento, pues ello redundaría en una mayor confianza del público, que quiere saber qué es lo que está viendo, y contribuir a mejorar la calidad de estos recursos culturales y turísticos. Algunos términos, según la Real Academia de la lengua Española:

Construir. Fabricar, edificar, hacer de nueva planta una obra de arquitectura o ingeniería, un monumento o en general cualquier obra pública

Reconstruir: Volver a construir.

Crear: Producir algo de la nada.

Recrear: volver a producir algo de la nada.

Conmemoración. Memoria o recuerdo que se hace de alguien o algo, especialmente si se celebra con un acto o ceremonia.

Evocar. Traer algo a la memoria o a la imaginación

Especialmente complejo resulta hacer la distinción entre “Recreación” y “Fiesta Histórica”, pues muchas recreaciones van acompañas de una vertiente festiva y muchas fiestas históricas con el tiempo han conseguido una gran calidad y fidelidad histórica que podrían equipararse al concepto de lo que es una recreación.

La presencia en el Congreso de varios miembros de la AEFRH (Asociación Española de Fiestas y recreaciones Histórica) ayudó a aportar algo de luz sobre este debate. Tanto Antonio Madrid (Presidente) como Rubén Martínez (Secretario) y Raquel Esteban (Vicepresidenta) coincidieron en señalar dónde debe situarse la línea divisoria entre ambos conceptos (recreación y fiesta histórica), y que era necesario seguir trabajando para conseguir dotar a la Asociación de unos criterios claros que establezcan los requisitos

*(Sigue en la página 6)*

(Viene de la página 5)

mínimos que debe cumplir un evento histórico para alcanzar una u otra consideración, como ya han conseguido hacer en la Asociación Napoleónica Española ( ANE).

En los talleres de trabajo sobre “el debate semántico en torno a las recreaciones históricas” que se desarrollaron en el marco de este Ier Congreso Internacional, se apuntaron algunos rasgos que pueden contribuir a alcanzar una mejor definición de todos estos conceptos, en los que el patrimonio artístico de los municipios, la vertiente intergeneracional de los eventos y la identificación colectiva con un pasado histórico desempeñan unos papeles trascendentes.

#### **GRUPO DE TRABAJO :**

#### **MAPA / CALENDARIO DE FIESTAS Y RECREACIONES HISTÓRICAS EN LOS TERRITORIOS DE LA ANTIGUA CORONA DE ARAGÓN.**

##### **Moderador:**

Teresa Serrano García. (Experta en proyectos Europeos).

##### **Participantes:**

- “EL REGRESO DEL COMENDADOR”, Mas de las Matas (Teruel)
- “LA GIOSTRA CABALLERESCA”, Sulmona (Italia)
- “SEMANA MEDIEVAL DE LA LEYENDA DE SANT JORDI”, Montblanc (Tarragona)
- Fiesta Levantina, Ribarroja (Valencia)
- “PERACENSE Y LA MESNADA REGI”, Peracense (Teruel)
- “EL NACIMIENTO DEL REY”, Sos del rey Católico (Zaragoza)
- Grupo Coral del Liceo Francés, Zaragoza
- Grupo LES MORENILLAS, Teruel
- Empresa LEYEND ESPECIALISTAS, Alicante
- Empresa ESPECTÁCULOS MEDIEVALES LOBOS NEGROS, Daroca (Zaragoza)
- Asociación “EL CAMINO DEL SANTO GRIAL”, Jaca.

##### **Contenido:**

- Variada composición del grupo (fiestas, recreaciones, empresas, grupos y particulares) que demuestra el gran interés que suscita el Proyecto de hacer un Mapa
- Calendario.
- Se realiza una recopilación de datos de todos los interesados para la posible creación de un equipo de trabajo.
- Se insiste en la necesidad de dar base histórica y rigor histórico a los eventos incluidos.
- Se destaca el valor de los eventos como dinamizadores sociales y económicos, promotores turísticos y culturales, e incluso como yacimientos de empleo. Así como su contribución a reforzar las señas de identidad del lugar, la recuperación de su pasado y la divulgación de su historia.
- Respecto a las aportaciones al Mapa:
  - Cada uno su evento, algunos con larga trayectoria, eco y participación internacional y actividad a lo largo de todo el año, otros de inicio más reciente y repercusión más local. Todos con iniciativas a compartir, valores y logros de los que aprender y problemas a los que se sería deseable buscar soluciones comunes.
  - Conocimientos, fondos documentales y modelos de organización.
  - Soporte y colaboración.
  - Actividades y espectáculos.
  - Promoción en cada evento de los demás, sus actividades, su localidad, productos de la tierra, difusión de costumbres, y un largo etcétera, ampliando con ello horizontes. Acoger delegaciones.
  - Posibilidad de ir reconociendo fiestas y recreaciones en el entorno

de los participantes, ampliando el conocimiento de lo que se hace en el antiguo territorio de la Corona.

- Respecto a las aportaciones del Mapa:

- Posibilidad de intercambio de experiencias, conocimientos y modelos.
- Exportación de su evento y actividades. Darse a conocer.
- Rentabilización de recursos publicitarios.
- Apertura de mercados
- Dar imagen de unidad.
- Establecer un calendario anual. Tal vez intentando no solaparse los eventos.

#### **GRUPO DE TRABAJO :**

#### **“EUROPA ENAMORADA. CIUDADES DEL AMOR”**

##### **Moderador:**

Solimano Pontarollo (Director Teatral, Opera in Love)

##### **Participantes:**

- “OPREA IN LOVE”, Verona (Italia)
- “LA GIOSTRA CABALLERESCA”, Sulmona (Italia)
- “A. C. GIULIETTA Y ROMEO”, Montecchio Maggiore ( Italia)
- AYUNTAMIENTO DE TERUEL (Teruel)
- A. C. DE “LA LLEGENDA DE SANT JORDI”. (Montblanc, Tarragona)
- ASOCIACIÓN DE EMPRESARIOS TUROLENSIS.
- UNIVERSIDAD DE ZARAGOZA.
- Oyentes.

##### **Contenido:**

El grupo constata una diversa e interesante compositiva en cuanto a ámbitos, lugares y gentes, manifestando el deseo de trabajar juntos. Considerando, a la vez que esta diversidad le da una gran riqueza de contenidos y posibilidades, impensables para cualquier camino en solitario. Teruel, con las Bodas de Isabel catalizar las voluntades, Montecchio Maggiore aporta experiencia, literatura, toponimia, personajes. Sulmona una gran experiencia en la organización de eventos europeos, un equipo muy competente, fuentes, documentos y asesoría histórica, así como uno de los padres de la literatura amorosa; Ovidio, nacido en esta ciudad; y Verona, las redes de conexión turísticas, institucionales, gran experiencia teatral y escénica, así como un buen modelo metodológico para gestionar el proyecto. Las cuatro ciudades, Montecchio Maggiore, Sulmona, Verona y Teruel, manifiestan su compromiso para llevar adelante el proyecto.

La línea de trabajo definida busca completar el grupo con otras ciudades europeas en Francia y Portugal que, por sus características, podrán incluirse en el mismo. Se comienza a definir el proyecto en cuanto a actividades, centralización de datos históricos, literarios y fuentes en general para desarrollar por primera vez una historiografía amante trasnacional.

El proyecto se va a desarrollar con el objetivo de obtener fondos europeos y, en su caso, otras posibilidades variadas y creativas.

El grupo hace alusión en varias ocasiones a una suerte de “Pensamiento japonés”: crisis es igual a oportunidad... El momento de “crisis” podemos verlo como una oportunidad para el desarrollo. La directora General de Turismo de Aragón, está presente en el grupo de trabajo y manifiesta su apoyo decidido al proyecto en cuanto tome forma para conectarlo con las campañas internacionales del gobierno de Aragón. El grupo continuará su relación y actividad on-line, fijando la siguiente reunión presencial a finales de enero de 2014, en la ciudad de Teruel.”

## Las visitas

Jesús Timoneda Monfil

Salvo honrosas excepciones, que de todo hay, en las visitas de familiares, amigos y conocidos, en donde hay más de dos personas, con frecuencia suele hablarse de temas intrascendentes, banales, triviales y, sobre todo, de los ausentes. En otras palabras, puede decirse que se habla de cualquier asunto menos de los presentes y de las cosas que les importan. Tampoco se muestra mucho interés hacia la persona a la cual se va a visitar. Es como si solamente la presencia física bastase, dándose todo lo demás por supuesto. ¿A qué se debe este comportamiento repetido? ¿Acaso ocurre porque muchas personas son pudorosas, es decir no se atreven a charlar de cosas serias, importantes, tal vez íntimas, de ellas mismas o de los demás, de tal manera que temen incomodarlas, molestarlas? Quizás suceda que hay miedo de abrirse a los demás, de conocer a los otros y que nos conozcan a nosotros, de intercambiar confidencias, no sea cosa que lleguen a conocernos demasiado, que lleguen a descubrir nuestras flaquezas, nuestras debilidades y, consecuentemente, puedan hacernos daño. La verdad es que no acabo de comprenderlo. Es probable que la Psicología Social tenga una explicación razonable, comprensiva, al alcance de los que somos profanos.

Hace mucho tiempo supe de un país asiático, en el cual en los bancos de los jardines públicos solamente cabían dos personas. Me llamó mucho la atención, pues pensé que tal vez estuviese dispuesto así con toda intención, ya que soy de los convencidos que la comunicación entre dos personas es más fácil, más fluida, más

abierta, más sincera. A medida que aumenta el número de personas la conversación (a veces hay más de una conversación al mismo tiempo) se banaliza, se trivializa, incluso en ocasiones deriva en críticas a algún ausente, tal como ya he mencionado anteriormente. Y cuando digo dos personas, no me refiero exclusivamente a parejas de enamorados sino a todos. Puede tratarse de un padre y un hijo, dos amigos, etc., etc.

¿Se sigue visitando la gente? Supongo que sí, aunque no conozco datos ni encuestas al respecto. En cualquier caso pienso que los seres humanos nos necesitamos, buscamos afecto, comunicación. A veces tenemos necesidad de desahogarnos, de abrirnos, de buscar alguien que nos escuche, que sea comprensivo. Deberíamos escuchar más y poner más interés en ello. ¡¡Saber escuchar es tan importante!! Todos sabemos que el hecho de escuchar a una persona es una ayuda para ésta, pues a veces, el sacar fuera sentimientos, pensamientos, ideas, cosas que nos molestan, es una verdadera liberación. Hay "escuchadores oficiales", como los sacerdotes, los psiquiatras, o los médicos en general.

La época que vivimos no es precisamente proclive a la conversación, a la comunicación. La televisión, la radio, los auriculares, las computadoras, los videojuegos, la música a todo volumen, etc., fomentan el aislamiento. En nuestro país, tal vez debido al clima, la gente pasa tiempo en la calle, sale de casa y, en consecuencia, se comunica más que en otras partes del mundo. En este aspecto somos afortunados.



MARMOLES Y GRANITOS  
**DEL MAS**  
S. C. L.

MARMOLES  
GRANITOS  
ENCIMERAS  
DE COCINA  
BAÑOS, ETC.

TELF. 978 84 81 21  
FAX 978 84 82 22  
MOVIL 610 40 31 69

ERAS DEL MEDIO, S/N  
44564 MAS DE LAS MATAS  
(Teruel)

Cooperativa del Campo

**San Antonio**

AL SERVICIO DE LA AGRICULTURA

**Aceite de  
Oliva Virgen**

"Aceite de oliva  
còtenido  
directamente de  
azulunas  
y sòlo mediante  
procedimientos  
mecánicos"



SECCIONES:  
- SECCIÓN DE CRÉDITO  
- ALMACÉN DE ABONOS  
- BODEGA VINÍCOLA  
- SECCIÓN ALMAZARA  
- ALMACÉN FRUITÍCOLA Y HORTALIZAS  
- ALMACÉN DE FITOSANITARIOS Y TODA  
CLASE DE ARTÍCULOS PARA EL CAMPO

Ctra. Calanda, 1  
C/ Mayor, 13  
Tel. 978 84 80 28 Fax. 978 84 86 74  
44564 MAS DE LAS MATAS (TERUEL)

## *Dinópolis y la paleontología turolense*

Edurne Guevara

**ESTE PASADO VERANO ACABA DE EDITARSE UNA PUBLICACIÓN DEDICADA A LOS DINOSAURIOS Y LA PALEONTOLOGÍA QUE FORMA PARTE DE LA COLECCIÓN DEL CENTRO DE ESTUDIOS TUROLENSE, CARTILLAS TUROLENSES EN SU N° 27.**

### **RESEÑA DEL LIBRO:**

Pasear los relieves turolenses conlleva, casi necesariamente, tropezar con muchos tipos de fósiles, tal es la abundancia contenida en sus rocas sedimentarias. Muchos rincones de la provincia reciben tradicionalmente visitas de investigadores para rastrear tesoros paleontológicos que alimentan publicaciones científicas o enseñanzas universitarias.

Dinópolis es un proyecto de desarrollo provincial que abrió sus puertas en 2001 para difundir los hallazgos de espectaculares fósiles entre la sociedad, al ofrecer unas atractivas instalaciones que reúnen ocio y ciencia. Además, a través de su Fundación paleontológica fomenta el incremento del patrimonio paleontológico aragonés, su investigación y la atracción de nuevos investigadores y visitantes a la provincia de Teruel.

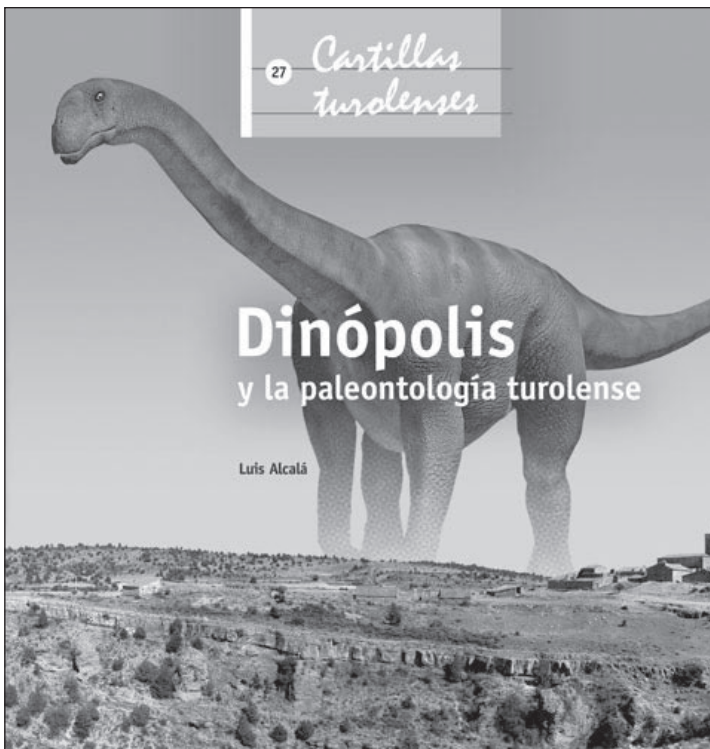

En esta Cartilla, el hilo conductor de las iniciativas paleontológicas emanadas desde Dinópolis enlaza los principales protagonistas de la paleontología turolense, desde los mares jurásicos de Albarracín a los lagos con ranas de Libros; desde los troncos cretácicos de Castellote a los dinosaurios gigantes de Riodeva, Galve o Peñarroya de Tastavins; desde los insectos en ámbar de Utrillas y Rubielos de Mora a los mamíferos de las sabanas de Conclud...

Una diversidad de la vida pretérita en un escenario apasionante para quienes encuentren en los fósiles un motivo de interés o curiosidad.

### **ENLACES QUE NOS PUEDEN IR BIEN PARA ENTENDER MEJOR LA PUBLICACIÓN:**

<http://www.fundaciondinopolis.org/index.php/noticias/263-cartillas-dinopolis.html>

[http://noticias.lainformacion.com/medio-ambiente/parques/las-cartillas-turolenses-del-iet-regresan-con-una-edicion-dedicada-a-dinopolis-y-la-paleontologia\\_e6j4sotDwvxYYoET4Rnc3/](http://noticias.lainformacion.com/medio-ambiente/parques/las-cartillas-turolenses-del-iet-regresan-con-una-edicion-dedicada-a-dinopolis-y-la-paleontologia_e6j4sotDwvxYYoET4Rnc3/)

### **SOBRE EL AUTOR, LUIS ALCALÀ MARTÍNEZ:**

Es Adjunto al Coordinador de la ANEP, que se encuentra en el área científica de las Ciencias de la Tierra (Paleontología). Su actual lugar de trabajo es la Fundación Conjunto Paleontológico de Teruel-Dinópolis (Museo Aragonés de Paleontología), Gobierno de Aragón. Luis Alcalá es Doctor en Ciencias Geológicas (Paleontología), UCM. Director Gerente de la Fundación Conjunto Paleontológico de Teruel-Dinópolis y Director del Museo Aragonés de Paleontología, Gobierno de Aragón. Funcionario de Carrera de la Escuela de Titulados Superiores Especializados del CSIC y de la Escala de Investigadores Titulares de los OPI del Ministerio de Educación y Ciencia. Alcalá ha sido Vicedirector de Exposiciones y Programas Públicos del Museo Nacional de Ciencias Naturales (CSIC), dirigiendo los proyectos expositivos de Atapuerca: nuestros antecesores o Viviendo con volcanes, entre otros. También ha dirigido actuaciones paleontológicas en Teruel y en Peninj (Tanzania) y proyectos del Plan Nacional de I+D+i y del Gobierno de Aragón. Ha consolidado y dirige el Grupo de Investigación FOCONTUR (Fósiles continentales turolenses-foco en turismo) cuya aportación más singular se publicó en Science. Es co-autor de la descripción de 14 nuevos taxa de vertebrados fósiles y de artículos sobre tafonomía. Es Co-editor de la revista Journal of Taphonomy, creador y director de las series divulgativas ¡Fundamental!, Fundamentos paleontológicos y Geopark Corner (Diario de Teruel), Fosilerías (VerdeTeruel) y Lógica paleontológica (RNE), del Premio Internacional Paleonturology, y promotor de las actividades educativas Geódromo y Geolodía. Dirige los Cursos Paleontología y Desarrollo (Universidad de Verano de Teruel, UZ) y ha sido Profesor Asociado de la UZ durante dos cursos académicos. Anteriormente, fue Presidente de la Sociedad Española de Paleontología y Tesorero de la Sociedad Geológica de España y pertenece al Comité de Coordinación de la European Geoparks Network -responsable del Grupo Temático de Fósiles- y al Global Geoparks Network Advisory Committee.

### **ENLACES QUE NOS PUEDEN SERVIR PARA ENTENDER MEJOR EL MUNDO DE ESTE CIENTÍFICO:**

<http://www.agenciasinc.es/Entrevistas/No-somos-capaces-de-investigar-y-publicar-todos-los-fosiles-que-encontramos>

[http://www.aragon.es/estaticos/GobiernoAragon/Departamentos/PoliticaTerritorialJusticiaInterior/Documentos/docs/Areas/Informaci%C3%B3n%20territorial/Publicaciones/Coleccion\\_Territorio/Comarca\\_com\\_Teruel/CartaPaleontologica.pdf](http://www.aragon.es/estaticos/GobiernoAragon/Departamentos/PoliticaTerritorialJusticiaInterior/Documentos/docs/Areas/Informaci%C3%B3n%20territorial/Publicaciones/Coleccion_Territorio/Comarca_com_Teruel/CartaPaleontologica.pdf)



## Entrevista a Luis Alcalá Martínez

Edurne Guevara

**-Luis ¿de dónde nace tu pasión por la paleontología?**

-Como tantos otros niños, recogía con mi hermana pequeña los típicos fósiles marinos que encontrábamos cuando nuestros padres nos llevaban de excursión a Morella, Cañizar del Olivar, Palomar de Arroyos... Con el tiempo, los dos acabamos siendo geólogos.



**-¿Teruel, Luis, ya no se entiende sin ser asociado al “mundo del fósil” y a la paleontología?**

-Es una de las características que más destacan en la provincia, tanto por su riqueza y variedad como por la difusión que se hace de los fósiles a través de instalaciones que visitan decenas de miles de personas al año. Además, la paleontología otorga prestigio y popularidad a la provincia más allá de nuestras fronteras.

**-La prestigiosa publicación del Instituto de Estudios Turolenses, CARTILLAS TUROLENSES, dedica su nº 27 a DINÓPOLIS Y A LA PALEONTOLOGÍA TUROLENSE. Se trata ésta de una publicación que llega a mucha gente y de todos los ámbitos. ¿es eso muy importante, no?; lo pregunto porque a veces la información de carácter científico parece que sólo se acerca a la gente entendida y con un vocabulario muy específico....no es ésta la ocasión y se agradece. ¿Qué nos puedes decir?.**

-Precisamente en el caso de los paleontólogos es frecuente el acercamiento de los resultados científicos a la sociedad. Hay numerosos museos de paleontología en el mundo y una pléyade de publicaciones paleontológicas dirigidas al público en general. Los paleontólogos no somos, ni mucho menos, los científicos más oscuros a la hora de explicar nuestras investigaciones y esta Cartilla es una muestra más de ello. En mi caso, que he desarrollado toda mi carrera profesional en museos (primero en el Museo Nacional de Ciencias Naturales del Consejo Superior de Investigaciones Científicas y luego en el peculiar “museo” que es Dinópolis), estoy acostumbrado a intentar que se entienda lo que hacemos.

**-¿Fue ésa la pretensión tuya al escribir el libro acercar la paleontología, el mundo de esta particular ciencia, de Teruel a toda la gente?.**

-Es un producto más, aunque muy relevante, de una trayectoria en la que se reúnen tanto la producción de exposiciones, como cuentos, artículos periodísticos, espacios radiofónicos,

documentales emitidos en televisión o, incluso productos gastronómicos relacionados con la paleontología local.

**-¿Se reconoce ya a Teruel como “tierra de paleontología”?**

-Ese objetivo perseguimos desde nuestra Fundación Conjunto Paleontológico de Teruel-Dinópolis y cada vez más personas y colectivos se suman a dicha identificación. Sorprende, sin embargo, que teniendo un patrimonio tan singular y atractivo (por ejemplo, los dinosaurios interesan a millones de personas en todo el planeta) sea necesario insistir tanto en ello.

**-Explícanos, Luis, ¿cómo es que Teruel tiene tanto vínculo con la paleontología?; ¿qué tiene esta tierra para poder ser el espejo de la historia de la vida, mediante restos fósiles?**

-Fundamentalmente tenemos en Teruel una representación de rocas sedimentarias, que son las que contienen los fósiles, muy diversa tanto en edades geológicas como en medios sedimentarios (antiguos mares, estuarios, deltas, lagos, ríos...). Como estas rocas son fácilmente accesibles en barrancos y montañas, se han podido realizar importantísimos hallazgos desde tiempos remotos, acrecentados en los últimos años gracias al establecimiento de un equipo estable de paleontólogos en Teruel.

-La verdad es que es sorprendente el gran número de gentes que gustan de la paleontología y que “están enganchados” a coleccionar fósiles. ¿Qué crees que les atrae?

-Se han encontrado fósiles incluso en yacimientos prehistóricos, recolectados por antepasados que no podrían ni imaginar su origen. Por eso, además de la atracción que puede producir actualmente el hecho de contemplar evidencias de una vida que se extinguió hace millones de años, debe de existir un magnetismo singular para que nos interese en los restos fosilizados incluso sin conocer su significado (como en el ejemplo que he señalado o en el caso de los niños más pequeños).

**-Bueno, en breve, pero para que nuestros lectores lo sepan: ¿qué es Dinópolis y que son, y cuáles, sus subseces y cada uno de ellos a qué se dedica?**

-Dinópolis no es un parque temático, Dinópolis no es museo paleontológico, Dinópolis es un conjunto de instalaciones enfocadas a entretenerse conociendo la historia de la vida en nuestro planeta, la diversidad de especies que poblaron los ecosistemas del pasado y el hecho de que los seres vivos evolucionan, dando lugar a otros nuevos, y se extinguen. Todo ello se muestra en un gran conjunto de instalaciones situado en la ciudad de Teruel y en seis instalaciones menores -o satélites-, distribuidas en áreas caracterizadas por su singularidad paleontológica, como son Peñarroya de Tastavins, Galve, Rubielos de Mora, Castellote, Albarracín y Riodeva -citadas por orden de apertura al público- y un centro asociado en Mas de las Matas.

**-Te escribimos desde Cuadernos de Cazarabet de Mas de las Matas que tuvo mucho a ver en el descubrimiento del yacimiento de troncos fósiles de “El Barranquillo”. Mas de las Matas tiene un centro asociado. Dinópolis qué es un centro asociado. Explica la importancia que tiene éste centro y su vital importancia en la investigación y descubrimiento de los Troncos Fósiles que se encuentran en El Barranquillo ....**

-Si bien he participado muy activamente en el diseño y producción de los contenidos que se exhiben tanto en el centro asociado de Mas de las Matas como en el satélite de Dinópolis de

(Sigue en la página 10)

(Viene de la página 9)

Castellote, como responsable de ambos proyectos museográficos, el proceso de hallazgo y habilitación del entorno de los troncos fósiles de El Barranquillo fue anterior a mi incorporación a Dinópolis, por lo que no estuve directamente implicado en esa etapa.

**-Teruel y la paleontología, ¿deben dar gracias a alguien o a equipos humanos con nombres y apellidos?. Explícanos cuáles figuras han sido más trascendentes.**

-Desde Feijoo y Torrubia en el siglo XVIII -o incluso podríamos citar a Andrés Ferrer de Valdecebro, en el XVII- la lista de personajes que han estudiado y difundido los hallazgos paleontológicos de Teruel es inmensa. Pero, entre las luces, es obligado señalar el papel de aquellos responsables del Gobierno de Aragón que decidieron crear e impulsar Dinópolis y, entre las sombras, la desaparición de los estudios de Geológicas que se impartían en el Colegio Universitario de Teruel.

**-Como tú siempre vienes diciendo: ¿en cuestión de paleontología, Teruel juega la Champions?.**

-Sin duda, pero de un “deporte” minoritario cuyos hitos internacionales quedan a menudo -y sorprendentemente- relegados frente a logros locales o regionales en otros “deportes” más fáciles de interpretar por la sociedad.

**-Luis ¿cómo ha ido la elaboración del libro: cómo te lo planteaste, cómo fue su elaboración....**

-Cuando surgió la oportunidad de escribir un libro de paleontología en el contexto de la serie Cartillas Turolenses del IET, decidí integrar la paleontología provincial bajo el paraguas de Dinópolis, teniendo en cuenta que si trazamos círculos de unos 35 km de radio con centro en cada una de las sedes de Dinópolis se cubre casi toda la provincia. Así, aunque las instalaciones de Dinópolis son el hilo conductor del relato (o viaje) el libro trata de los principales hallazgos paleontológicos que caracterizan a la provincia. En origen reunía, además, un contenido gráfico histórico más extenso que fue desechado desde el IET, por lo que aún hay material disponible para integrarlo en otras obras que puedan plantearse en el futuro.



**-¿Queda mucho trabajo de Teruel para con la paleontología?**

-Apenas hemos arañado la superficie de una mínima parte de la provincia. Las novedades paleontológicas que surgen continuamente demuestran que aún estamos muy lejos de agotar el filón fosilífero turolense.

**-Luis, ¿cómo os está afectando la crisis en todos estos estudios e investigaciones?**

-Muy dolorosamente, pues mientras oímos a diario que la salida a esta situación se encuentra en el fomento de la I+D comprobamos, sin embargo, que la I+D sufre hachazos inmisericordes, tal vez por falta de comprensión de su verdadero valor y aplicaciones.

**-¿Cómo es la relación y las líneas (así la manera en la que trabajan durante el año) de las subsedes con Dinópolis?**

-Las subsedes o “satélites” de Dinópolis se encuentran integradas en la gestión conjunta del proyecto que se lleva a cabo desde la Sociedad Gestora del Conjunto Paleontológico de Teruel, S.A. y son, a su vez, secciones del Museo Aragonés de Paleontología (Fundación Conjunto Paleontológico de Teruel-Dinópolis).

**-¿Y del Centro Asociado?**

-En este caso, los contenidos fueron diseñados desde la Fundación, integrando fondos paleontológicos custodiados por el Grupo de Estudios Masinos (GEMA), y la gestión de la exposición se gestiona desde dicho Grupo.

**-Explica, ¿cuál es la diferencia entre una Subsede y un Centro Asociado para y con Dinópolis?**

-Una subsede se gestiona directamente, en todos sus aspectos, desde el Conjunto Paleontológico de Teruel mientras el único centro asociado existente en la actualidad, que es el de Mas de las Matas, se gestiona desde el GEMA.

**-La población de Galve y sus hallazgos, merecen dentro del panorama de la paleontología en Teruel, un punto y aparte.... creo que es el punto fuerte... Cuenta, querido amigo Luis, a los lectores de Cuadernos de Cazarabet: ¿qué es Galve y qué significa para Dinópolis?.**

-Galve es una localidad muy apreciada desde Dinópolis. No sólo se ha promocionado mediante la construcción de uno de sus satélites, para reconocer que de allí procede el primer nuevo dinosaurio descrito en España (Aragosaurus), sino que el equipo de paleontólogos de la Fundación ha llevado a cabo importantes descubrimientos, alguno de los cuales está todavía en fase de estudio. Además, desde la Fundación se incluyó un yacimiento de icnitas (huellas) de dinosaurios de Galve en la candidatura que los estados de España y Portugal prepararon en su momento para la posible inclusión de este tipo de fósiles en la Lista de Patrimonio Mundial de UNESCO y se han promovido decenas de visitas de escolares, universitarios, participantes en congresos, profesionales internacionales, miembros de la Red Global de Geoparques o medios de comunicación al entorno geológico de dicho municipio.

**-Luis, ¿qué encuentra el visitante en Peñarroya de Tastavins?**

-Los huesos originales y la reconstrucción a tamaño natural de uno de los dinosaurios saurópodos más espectaculares de Europa, al que se le dio el nombre de la localidad, Tastavinsaurus, así como nociones acerca de cómo se excavan los yacimientos de dinosaurios.

**-¿Cuéntanos, un poco, en qué consiste la subsede de Castellote?**

-Consiste en una sucinta introducción al mundo de las plantas fósiles (paleobotánica) y a los métodos de reconstrucción de las formas y conexiones de los antiguos continentes a lo largo del tiempo, ya el mapamundi que vemos en la actualidad ni ha sido siempre así ni lo será en el futuro.

**-Riodeva, Luis, ¿es la caja de Pandora a descubrir en torno**

(Sigue en la página 11)

(Viene de la página 10)

### **al mundo de la paleontología en Teruel porque el hallazgo del 2012, tal como reza el libro, fue titánico?**

-En 2012 se abrió al público el satélite de Dinópolis, que refleja los hallazgos que se comenzaron a realizar 10 años antes. Entre ellos, la descripción científica de un dinosaurio gigante al que le dimos en nombre de Teruel (*Turiasaurus*), publicada en 2006 en la revista "Science", supuso un hito difícil de superar.

### **-Explicanos, un poco, ¿qué son los mares jurásicos de Albarracín?**

-Un satélite que presenta aquellos fósiles que se encuentran más a menudo en las sierras turolenses: ammonites, bivalvos, erizos de mar... que permiten reconstruir los ecosistemas de la época en la que estos terrenos estuvieron cubiertas por el Mar de Tethys, el antecesor de nuestro Mar Mediterráneo actual. Además, se aportan algunas explicaciones acerca de cómo fosilizan los restos de los seres vivos para llegar hasta nuestros días.

### **-¿Y qué es el lago de la eterna juventud en Rubielos de Mora?**

-Hace unos 19 millones de años un lago existente en lo que hoy conocemos como Rubielos de Mora permitió conservar primorosamente entre sus finas capas de lodo a numerosos insectos, restos vegetales y pequeños vertebrados. Estos fósiles preciosos sirven para introducir algunos fundamentos acerca de la clasificación de los seres vivos.

### **-¿Qué es Concud y cuántas sorpresas puede esconder?**

-Concud es uno de los yacimientos de fósiles españoles con mayor tradición paleontológica. Allí se han recuperado muchos huesos de antílopes, équidos, rinocerontes, jirafas, elefantes, felinos... de hace unos 7 millones de años de antigüedad, cuando Teruel se asemejaba a una sabana africana. Los vecinos de Concud están reproduciendo en murales cerámicos distribuidos por la localidad -12 murales hasta el momento- los animales

que poblaron el entorno en aquellos tiempos, tan peculiares que se conocen geológicamente en toda Eurasia con el nombre de "Turolense".

### **Saber más sobre Dinópolis:**

Territorio Dinópolis es un parque cultural, científico y de ocio, dedicado a la Paleontología en general y a los dinosaurios en particular. Está formado por un gran parque, Dinópolis (inaugurado en 2001), en Teruel capital y seis museos ubicados en otras tantas localidades de la provincia: Inhóspitak (inaugurado en 2003) en Peñarroya de Tastavins, Legendark (inaugurado en 2003) en Galve, Región Ambarina (inaugurado en 2004) en Rubielos de Mora, Bosque Pétreo (inaugurado en 2006) en Castellote, Mar Nummus (inaugurado en 2008), en la localidad de Albarracín y Titania (inaugurado en 2012) en Riodeva[.]

Dentro de Territorio Dinópolis, existe la Fundación Conjunto Paleontológico de Teruel (Fundación Dinópolis), formada actualmente por nueve paleontólogos y un restaurador. Nació en 1998, de la mano del Gobierno de Aragón, con el objetivo de generar y asesorar los contenidos expositivos de todos los parques que forman Territorio Dinópolis. Uno de sus planteamientos principales es investigar, conservar y difundir el patrimonio paleontológico, fundamentalmente a través de Territorio Dinópolis, aunque también mediante artículos y publicaciones en todo tipo de medios.

Territorio Dinópolis abrió sus puertas en junio de 2001, promovido por el Gobierno de Aragón a través del Instituto Aragonés de Fomento (IAF), con el objetivo de impulsar el sector del turismo y del ocio aprovechando la riqueza paleontológica de la provincia de Teruel. Hasta el momento la inversión en este nuevo concepto de parque cultural, científico y de ocio supera los 37 millones de euros

## **Jarabe de palo**

José Manuel Pastor

España languidece a pasos agigantados, pierde el equilibrio y se va de cadera al igual que su monarca, símbolo de la decadencia de este país. La monarquía, la clase política, la Justicia, los sindicatos, las grandes empresas y fortunas de este país huelen a lo mismo: a pescado podrido.

El pueblo ya no tiene derecho a estudiar, ni a comer en comedores escolares, ni a sanar gratuitamente, ni a una vivienda digna y adecuada, ni a un plato caliente de sopa en compañía de su familia, ni a manifestarse sin acabar recibiendo cargas policiales, ni a defenderse de los abusos ante un tribunal sin pagar unas vergonzosas tasas judiciales, ni a trabajar, ni a defenderse del atropello del patrono, solo tiene derecho a pagar impuestos y a animar a la Selección española.

Se culpa al pueblo de que ha vivido por encima de sus posibilidades, la cuestión es preguntar si ciertos personajes no están gobernando por encima de sus posibilidades.

Al pueblo se le engaña siempre, se le prometen unas hipotecas buenisimas, unas condiciones de pago excelentes y se les dice que han hecho una inversión no un gasto, con estas mentiras contadas por señores con traje, corbata y pocos escrúpulos que trabajan en los bancos se consigue endeudar de por vida a toda una nación, mientras ellos llenan sus arcas. Si alguien vivió por encima de sus posibilidades, señores del PP, es porque alguien les vendió que podían hacerlo sin problema alguno. Nadie se suicida económicamente de forma gratuita. Pero, que les voy a contar yo que ustedes no sepan.

La ola de corrupción monárquica, política, sindical, empresarial y financiera que invade nuestra nación en el caos es el motor de

nuestros problemas, la inoperancia e incompetencia de aquellos quienes tendrían que tirar del carro para sacar al resto a la orilla son más ineptos que nunca, quienes son elegidos para llevar las riendas de la nación la terminan de hundir, y aun hay gente que se extraña, que se puede esperar de un partido que fue fundado con los ex-ministros de Franco, pues eso, más de lo mismo, y encima para más inri, ahora los elige el pueblo, lo cual demuestra que en cuarenta años no hemos aprendido nada.

La pregunta es simple: el pueblo español ¿Debe seguir teniendo paciencia, como dice nuestro Presidente, o debe dejarse ya de retórica, de quejas sin contestación, y pasar a la acción? Mientras aquí pensamos que todo se va a solucionar mañana, desde Estrasburgo han preguntado que segunda opción tienen aquellos que son desahuciados en nuestro país, ya que si se dejan desamparados va contra la Declaración Universal de Derechos Humanos. A lo mejor es que nos tienen que venir a gobernar de fuera, a ver si tienen más iniciativa que el actual gobierno pepero, que tiene menos iniciativa que una lechuga en un plato de ensalada.

Cuando este artículo salga a la luz no se cuanto peor estaremos, porque eso sí, puedo garantizar que a principios de año 2014 aun estaremos peor, confío que una reacción humana del pueblo haya sido latente ya y mi artículo quede ambiguo. Confío que se hayan producido dimisiones en el gobierno y abdicaciones en la monarquía, ya que se les supone que luchan por el interés general. En esta España, de diecisiete "países" que no saben autogestionarse, no tardaremos en ver un "corralito".

## *El Maestrazgo, una de las tierras con más fuerza se enfrenta al grave problema de la despoblación*

Edurne Guevara

El Maestrazgo es algo más que una tierra con magnetismo como se la suele etiquetar...tiene una fuerza especial, es de los rincones que levantan pasiones desde y en todos los sentidos: la vista, el olor de su particular tierra, monte, el ejercicio de agudizar el sentido del oído para asegurarse que los ríos de aguas y hojas son exuberantes, el tacto de las cortezas de sus árboles y de una geología que desafía todos los sentidos anteriores y que, casi podría alterar, al sentido del gusto y es que nos encanta meternos en la mesa del Maestrazgo, de carácter...y todo esto, de alguna manera, se contagia a sus ciudadanos y ciudadanas.; pero esta tierra, uno de los rincones de País de Cazarabet con más atractivo, tiene un particular problema y éste es la despoblación.

Es aquí donde entra en acción el Europe Direct CAIRE-ADENA que, desde el mes de julio, ha ido llevando a cabo población a población de Maestrazgo Turolense unas jornadas de participación ciudadana para reflexionar sobre este tema....este trabajo culminaba el último viernes de septiembre con una jornada de interacción en la población de Molinos, en la sede de la Asociación para el Desarrollo del Maestrazgo.

Participamos de esta noticia; trasladamos la nota de prensa iniciática que nos llegaba desde Europe Direct CAIRE-ADEMA y nos acercamos a las conclusiones, además de tener una pequeña entrevista con el responsable del Europe Direct CAIRE-ADEMA aquí en la zona, José Manuel Salvador Minguillón

El Maestrazgo frente a la despoblación.

El pasado viernes 27 de septiembre, la sede de la Asociación para el Desarrollo del Maestrazgo acogió la jornada final del proyecto "La despoblación en el Maestrazgo: debate ciudadano", una iniciativa de participación ciudadana puesta en marcha por el Europe Direct CAIRE con motivo del Año Europeo de los Ciudadanos 2013.

Primero deberíamos aclarar ¿qué es El Centro Aragonés de Información Rural Europea (Europe Direct CAIRE)?, bien pues se trata de un servicio gestionado por la Asociación para el Desarrollo del Maestrazgo, que tiene por objetivo dar a conocer las políticas

Europeas a los habitantes del Maestrazgo y del medio rural aragonés, así como trasladar a las instituciones europeas el punto de vista de los ciudadanos que residen en su ámbito de actuación.

El Europe Direct CAIRE planteó dentro de sus actividades este año 2013, visitar todos los pueblos del Maestrazgo para organizar sesiones de participación ciudadana, donde los vecinos pudieran mostrar su opinión respecto al problema de la despoblación y al futuro de los fondos europeos, ya que se inicia un nuevo periodo 2014-2020 donde las zonas rurales se juegan su futuro. El debate ha permitido analizar cuestiones muy importantes en los diferentes municipios y la población ha acogido positivamente esta iniciativa, con la participación de más de 250 personas.

Conozcamos un poco más al El Maestrazgo, hoy y ahora con sus pros y sus contras, gracias al Europe Direct CAIRE - ADEMA

La comarca del Maestrazgo es un territorio complejo, con debilidades y fortalezas, aunque si por algo destaca a nivel estadístico es por su baja densidad de población. Ninguno de sus 15 municipios supera los 1.000 habitantes y solo dos superan los 500, Cantavieja y Castellote, teniendo además 11 municipios por debajo de los 250 habitantes. Con 1200 kilómetros cuadrados de superficie, el Maestrazgo acoge a 3.600 vecinos, 3 habitantes por kilómetro cuadrado, una de las comarcas más despobladas de Europa. A esos datos dramáticos se unen un alto envejecimiento de la población (30% de los vecinos son mayores de 65 años) y una alta tasa de masculinización (por cada 100 hombres solo hay 86 mujeres). En los últimos años la población había logrado mantenerse gracias a un saldo migratorio positivo, pero debido a la crisis económica y a la caída en picado del sector de la construcción, en la actualidad se marcha más gente del Maestrazgo de la que viene. La crisis también ha hecho mella en el empleo, se han perdido más de 100 afiliados a la Seguridad Social desde el año 2010 sobre un volumen total de 1.100 trabajadores. El paro afecta a hombres y mujeres por igual en todas las edades, salvo a las mujeres



### SERVICIOS FUNERARIOS

" MAS DE LAS MATAS"



#### TARIFAS DE PRECIOS EN MAS DE LAS MATAS

Saco sudario, cubre difuntos "Virgen del Pilar" o sudario, placas caja y nicho, certificado médico, sacerdote ... y

Arca modelo **M 55**.....iva incluido Total **786 Euros**.

Arca Modelo **Sandra** ..... Iva incluido Total **1089 Euros**.

Arca Modelo **Arco 2**..... Iva incluido Total **1331 Euros**.

Arca Modelo **Palmera**..... Iva incluido Total **1836 Euros**.

Coronas, Ramos, Centros...según factura de la floristería.

Esquelas en los periódicos...según factura del periódico.

#### AVISAD A

Paco Serrano Ferrer 976 417018—657327441

Mercedes Gareta 651146739

Eva Adán 978848385---628837027

En Zaragoza atendemos en Pompas Fúnebres Aragón

(Viene de la página 10)

menores de 30 años, donde hay un porcentaje menor porque lamentablemente también son menos población al haber emigrado a otros territorios.

Frente a estas debilidades, el Maestrazgo presenta una cara positiva en sus principales valores, la calidad de su patrimonio natural y cultural, su atractivo como destino turístico y su potencial como marca territorial. La comarca forma parte del Parque Cultural del Maestrazgo y de la Red Europea de Geoparques, cuenta con cuatro Monumentos Naturales declarados por el Gobierno de

Aragón, gran parte de su territorio está incluido en la Red Natura 2000 y las políticas europeas de desarrollo rural aplicadas desde 1991 han permitido fortalecer al sector turístico y agroalimentario.

Aquello que preocupa a los ciudadanos y ciudadanas del Maestrazgo.

Las sesiones de participación ciudadana comenzaron a finales de julio en Iglesuela del Cid y Molinos y finalizaron la última semana de septiembre, con las visitas a las poblaciones en: La Cuba, Mirambel y Tronchón. Son muchas las cuestiones abordadas durante

estos meses, pero algunos temas se repiten en todos los municipios. En primer lugar hay una demanda generalizada de mejora de las comunicaciones por carretera y servicios de telecomunicaciones, ya que los vecinos consideran que no disponer de unos servicios dignos resta competitividad al territorio frente a otras zonas. Otro de los temas recurrentes ha sido la dificultad de superar los trámites burocráticos que tienen los promotores de nuevas actividades a la hora de poner en marcha su negocio, con especial incidencia en el sector primario y las ayudas de la PAC para la incorporación de jóvenes agricultores. También hay una preocupación generalizada respecto a la creación de empleo, se plantea la necesidad de apostar por reforzar y dedicar mayor atención al sector primario y a la pequeña industria como fórmula para intentar asentar la población.

Respecto al turismo, se considera un sector de gran importancia, pero ante su descenso en los últimos años se plantea la necesidad de reorientar el apoyo al sector hacia la gestión de la demanda turística y al mantenimiento de infraestructuras ya creadas, frente al apoyo de nueva oferta de alojamientos. En definitiva, los habitantes del Maestrazgo apuestan para el futuro por sectores como la ganadería, la gestión forestal, la pequeña empresa y el turismo activo, junto a servicios de mantenimiento de zonas de interés natural y recursos turísticos, además de servicios de atención a la dependencia y a la tercera edad.



### Jornadas finales con representación institucional

En esta última jornada sobre “La despoblación en el Maestrazgo: debate ciudadano” que tuvo lugar en la sede de la Asociación para el Desarrollo del Maestrazgo de Molinos, en un acto abierto al público, asistieron representantes institucionales de la Comarca del Maestrazgo, de la Diputación Provincial de Teruel y del Gobierno de Aragón y el objetivo de la misma fue trasladar a las instituciones esas conclusiones a través de un informe que recogerá el sentir de lo tratado en las sesiones llevadas a cabo pueblo a pueblo; en la misma sesión también se pretendió conocer experiencias concretas de habitantes del territorio y dar la palabra a las instituciones invitadas para que explicasen las actuaciones que se están desarrollando.

El proyecto ha despertado un gran interés entre las instituciones colaboradoras. A través de la Oficina de Programas Europeos de la DPT, se ha incluido la actividad como acción a desarrollar en Teruel dentro del proyecto europeo “Philoxenia Plus”, destinado a revitalizar áreas en peligro de despoblación de varias regiones de Europa. Por otra parte, el Gobierno de Aragón a través de su Oficina en Bruselas, ha comunicado al Europe Direct CAIRE la intención de que el desarrollo de esta experiencia sea expuesta en las jornadas de OpenDays a celebrar en otoño del presente año, donde el Gobierno de Aragón va a estar presente en un panel que tiene por temática las políticas demográficas. El objetivo de la actividad es visualizar la situación de una comarca rural del Sistema Ibérico turolense con graves índices de despoblación y poder hacer de altavoz de sus habitantes para

conocer sus demandas, sus reivindicaciones y sus propuestas hacia las instituciones europeas buscando un “feedback” entre la opinión ciudadana y sus representantes, reivindicando además la necesidad de apoyo de los fondos europeos a las zonas rurales en grave riesgo de despoblación. El resultado de las jornadas y sus conclusiones serán publicados en la Revista del CAIRE del presente año.

### Las conclusiones de estas jornadas.

José Manuel Salvador Minguillón, gestor del Europe Direct CAIRE, declaraba para nosotros lo siguiente: “...la valoración de las jornadas es muy buena y eso que han sido unas jornadas muy, muy humildes...si hubiésemos podido disponer de más presupuesto...los objetivos, eso sí, quedan más que cumplidos, sobretudo a nivel de la participación ciudadana y la difusión que se le ha podido dar...”

### ADJUNTAMOS PROGRAMA DE LAS JORNADAS

José Manuel Salvador Minguillón

Europe Direct CAIRE - ADEMA

C/ Pueyo 33, 44556 Molinos (Teruel)

Teléfono: 978849709

Web: <http://www.maestrazgo.org/EuropeDirect>

Facebook: <http://www.facebook.com/Europe.Direct.CAIRE>.

Maestrazgo

Twitter: @ED\_CAIRE

# El regn



# Proceso del Comendador 2013



## *Entrevista con el Colectivo Sollavientos*

Edurne Guevara

El Masino se ha puesto en contacto con el grupo ciudadano más activo en este territorio o que nuestro parecer lo es sobre el tema de aquello de “estar encima” de lo que le pasa a la salud ambiental de nuestra zona, se trata del Colectivo Sollavientos y dejamos que sean dos de las voces más activas dentro de este colectivo ciudadano que nos explique qué es y a que se dedica Sollavientos....

### **Unas preguntas a Ángel Marco Barea.**

**Explicad, ¿qué es Sollavientos y qué significa ser miembro de Sollavientos?**

Sollavientos es un colectivo de personas que convergen en un interés por el medio rural del interior de Teruel, sus territorios más desfavorecidos, quizás los que tienen un futuro más difícil en nuestro modelo socioeconómico actual, también los que se ven amenazados con la explotación de sus recursos naturales por actitudes colonialistas por parte de las empresas y de la propia administración, que debería velar por el interés general, también el de estos lugares apartados. Somos un grupo de personas al que une un interés por que estos territorios turolenses adquieran protagonismo, por sus valores naturales, por sus valores culturales en todas sus facetas, por sus paisajes y por sus habitantes.

Ser miembros de Sollavientos es encontrar un espacio donde mostrar una identidad, de origen rural, para muchos perdida, pero a la que no renunciamos. También nuestra voluntad de encontrar un camino para un modelo de desarrollo más justo e igualitario, respetuoso con las personas y el territorio.

Sollavientos pretende poner los conocimientos específicos y multidisciplinarios de sus componentes al servicio de la sociedad turolense (gobiernos, asociaciones y gentes de a pie) con el ánimo de generar la reflexión y el debate en torno al modelo de desarrollo aludido.

### **¿En qué andáis trabajando actualmente?**

Nunca paramos en nuestro propósito de que el debate sobre estos territorios del Teruel interior esté abierto. Que se hable de ellos, como prueba de que resisten. Nuestro esfuerzo se centra en apoyar las iniciativas de las asociaciones locales, en ocasiones dándoles respaldo, en otras simplemente haciéndoles sentir que no están solas, que nosotros apoyamos su rumbo.

Como tema actual nos preocupan y ocupan los proyectos de investigación de ‘fracking’ en el Maestrazgo. Seguimos consternados por el desorden de las explotaciones de arcillas en el Alto Alfambra o de losas en el Maestrazgo y Gúdar. Nos mostramos alerta ante proyectos de infraestructuras hidráulicas, como la recientemente anunciada del río Bergantes o del río Alfambra en los Alcamines, donde las administraciones parecen mostrar que no han variado en su forma inadecuada de entender la gestión de los ríos. Por otra parte nos preocupa la proliferación de parques eólicos que no respetan zonas de alto valor paisajístico o ecológico, la deficiente o inexistente restauración de terrenos sometidos a explotaciones mineras.

**¿Sois algo más que una organización de defensa del medio ambiente, no? Explicadnos.**

Somos una organización de compromiso con el territorio. Nuestro componente ecologista tiene mucho peso, pero nuestros objetivos desbordan lo medioambiental, puesto que atendemos con mucha devoción a nuestro variado patrimonio cultural, incluido el inmaterial. Así, muchos de nosotros, como colectivo o en proyectos particulares, trabajamos en el estudio, divulgación y puesta en valor del patrimonio paisajístico, geológico, hidráulico, histórico y cultural de nuestros pueblos, y colaboramos en la difusión de la cultura científica, medioambiental y humanística

entre nuestras gentes.

**¿La población está suficientemente concienciada con las diferentes problemáticas que nos rodean?**

Una gran parte de la población está sensibilizada con los problemas de su territorio, con todo lo que pueda alterar el lugar que la identifica. Pero necesitamos aclarar que no basta con alejar los problemas de nuestro sitio si es para trasladarlos a otro. Necesitamos un sentir colectivo y global desde actuaciones locales, que nos permitan alcanzar un modelo social menos agresivo, menos competitivo y más sostenible.

**¿Cómo y de qué manera se puede acercar un ciudadano al colectivo Sollavientos; con qué mentalidad o con qué ánimo?**

Mantenemos abierto un blog: <http://www.sollavientos.blogspot.com>. A través de él pueden encontrar nuestra dirección electrónica y hacer comentarios a nuestros artículos de opinión y ponerse en contacto con nosotros.

Solemos realizar dos reuniones presenciales cada año en pueblos del Teruel interior, que incluyen actividades abiertas y públicas, por las se puede contactar con nosotros con ánimo natural y abierto.



### **Hablamos con José Luís Simón.**

**¿Cuál es el trabajo de Sollavientos?**

Nos dedicamos a varias líneas de trabajo:

- Estudio y divulgación del patrimonio natural y cultural del “Teruel interior”, particularmente en geología, hidrología, paisaje, vegetación, ecología, historia, arte...

- Defensa de ese patrimonio, mediante la denuncia de actuaciones negativas, alegaciones a proyectos mineros o industriales que puedan afectarlo...

- Reflexión, debate y opinión sobre problemas de dicho patrimonio, sobre aspectos demográficos y socioeconómicos de Teruel, sobre sus modelos de desarrollo, etc. Todo ello, mediante artículos de opinión (habituales en Diario de Teruel, La Comarca y Andalán digital; ocasionales en otros medios), organización de charlas y jornadas de debate...

- Asimismo, tratamos de servir de enlace o aglutinante de otras asociaciones y colectivos de la provincia que persiguen

(Sigue en la página 17)



*(Viene de la página 16)*

finés similares a los nuestros. Con muchos de ellos mantenemos contactos asiduos y colaboración permanente.

### **¿Cuántos miembros integran Sollavientos y cuál es vuestra dinámica de trabajo?**

Somos unos 40 miembros, la mayoría muy activos. Tenemos una reunión ordinaria cada semestre (primavera y otoño), cada vez en un lugar diferente y que aprovechamos para organizar en colaboración con algún grupo local, conocer alguna problemática de la zona... Aparte, mantenemos reuniones de trabajo sobre temas concretos aquellas personas que trabajan en los mismos, encuentros con otros grupos y con la administración, etc. Todo ello, además, con la conexión permanente que permite internet.

### **¿Qué problemáticas más acuciantes se ciernen sobre nuestro territorio?**

La minería a cielo abierto acecha siempre, incluso en territorios donde no tiene ninguna implantación histórica y amenaza los paisajes y los usos tradicionales del territorio. Es un sector, en general, acostumbrado a campar a sus anchas y a esquivar cualquier tipo de regulación. Destaca sobre todo la minería de arcillas y la cantería de losas en el Maestrazgo y Gúdar.

Los parques eólicos están proliferando también sin ordenación ninguna y son una amenaza para el paisaje y los ecosistemas.

El “fracking” es un nuevo peligro que se cierne sobre nuestro territorio, un reto de dimensiones colosales, para no podría llevarse adelante de forma segura sin investigaciones preventivas muy minuciosas. No parece que las empresas que han solicitado permisos estén dispuestas a ser tan rigurosos...

La LAT de Mezquita de Jarque a Morella, con sus consecuencias e impactos; el fracking que amenaza a no pocos rincones de nuestra tierra; la presa sobre el Bergantes; el problema con las depuradoras que, aunque parezca mentira, muchos pueblos todavía no depuran sus aguas.....¿cómo va viendo Sollavientos estas diferentes problemáticas y cómo las va afrontando?

Cada proyecto tiene su problemática particular. En casi todos los que nombras hemos intervenido de alguna forma miembros de Sollavientos. Siempre desde la reflexión concienzuda, desde los conocimientos técnicos que algunos de nosotros podamos tener de alguno de ellos y en colaboración con personas o grupos locales que nos han transmitido su preocupación por cada uno de esos problemas.

## ***Rios, cauces y avenidas: ¿es posible la prevención?***

Fermín Villarroya, Alejandro J. Pérez Cueva y José Luis Simón  
Miembros del Colectivo Sollavientos

Los lamentables hechos acaecidos recientemente en Oliete y La Hoz de la Vieja, con la desgraciada pérdida de una vida humana, además de importantes daños materiales, nos hacen de nuevo mirar a la naturaleza y preguntarnos si es posible evitar estas catástrofes. Para ello hay que precisar algunos conceptos básicos. El cauce de un río o arroyo es el terreno por donde pasa o puede pasar agua. En climas húmedos ese cauce tiene siempre una corriente, pero en climas secos puede no ser así. Por lo tanto, un cauce es una porción de terreno y no necesariamente un curso de agua. Por ley, los cauces son de dominio público y su gestor es el Estado, que ejerce su administración por medio de los Organismos de Cuenca (Confederaciones Hidrográficas para cuencas intercomunitarias y Agencias del Agua o similares en cuencas intracomunitarias).

El reglamento de la Ley de Aguas viene a decir que el tiempo de retorno asociado a un cauce es de 10 años. Es decir, estadísticamente, como mínimo una vez cada 10 años el cauce lleva agua. Lo que ocurre en un clima mediterráneo es que hay lluvias torrenciales con periodos de retorno mayores (cientos de años en ocasiones), y la ciudadanía no guarda memoria histórica del peligro de inundación que suponen el asentamiento en los cauces y llanuras de inundación aledañas. Pero el agua sí guarda memoria, y de vez en cuando toma sus escrituras de pertenencia y alega sus derechos de inundar. Así lo hizo en agosto de 1996 en el Camping “Las Nieves” de Biescas, ubicado en el cono de deyección de un torrente. Hay poblaciones enteras en España asentadas igual e inadecuadamente en conos de deyección.

Toda corriente necesita un cauce, lecho y llanura de inundación donde poner en juego su balance energético, removiendo los materiales en unos casos y depositándolos en otros. El ser humano ha de respetar los espacios y plazos de tiempo que se toma el río. La predicción a corto plazo de su funcionamiento ante unas tormentas súbitas es muy difícil. Más asequibles son las medidas

preventivas, que son fáciles de implementar. Por un lado, medidas no estructurales, como la ordenación de usos del suelo en los cauces, donde no está permitida ninguna edificación habitable: los planes de urbanismo deben tener en cuenta las zonas propensas a inundación. En algunos países obligan, en zonas inundables con periodos de retorno de 50 años (en donde se permite la construcción), a que las casas dispongan de un primer piso elevado, fuera del alcance de la inundación. Es necesario que existan bosques-galería y llanuras de inundación vírgenes donde se disipe energía y se filtre agua a los acuíferos, amortiguando los efectos de la avenida aguas abajo. Y también es preciso que los cauces se mantengan limpios de escombros y vertidos a fin de facilitar la escorrentía, especialmente al paso de pueblos y ciudades y en lugares estratégicos, como puentes y estrechamientos. Otras medidas de carácter estructural (embalses para laminar avenidas, canalizaciones, encauzamientos, escarificación del lecho para favorecer la infiltración, construcción de malecones, gaviones...), en la medida en que suponen una desnaturalización del río, deberían reservarse sólo para casos excepcionales.

La administración tiene una tarea importante que cumplir, evitando desde el inicio asentamientos ilegales en los cauces y ejerciendo su autoridad para hacer cumplir la ley. En muchas ocasiones no podemos actuar con carácter retroactivo: las poblaciones y edificios están donde están y no es posible su reubicación, pero hechos lamentables como los ocurridos recientemente deberían sensibilizarnos a todos (cada uno a su nivel y según su responsabilidad). Actualmente tenemos más herramientas y conocimientos para evitar las zonas de riesgo, por mucho que no haya memoria histórica de avenidas recientes y por mucho que el topónimo “Río Seco” sea tan abundante en España y, en particular, en Teruel.

## *¿Un Maestrazgo fracturado?*

Olga Estrada Clavería  
Colectivo Sollavientos

Austero, silencioso, impenetrable,... Una hermosa tierra donde acudir cuando se trata de perderse.

Malos tiempos para los territorios vírgenes, malos tiempos para las tierras calladas. Malos tiempos para los resistentes.

No hay rincón ni fresco río donde no llegue el ruido global, zafío y desconsiderado que tañe y entona cantos de sirena.

¿Seguiremos alimentando un futuro cada vez más enredado y oscuro, más dependiente y alejado de la alegría del buen vivir, más incierto, menos seguro?

Malos tiempos para los que piensan, responden y ponen en tela de juicio todo el artefacto programado.

Malos tiempos también para los que deberían detener

la insensatez y no lo hacen por seguir creyendo en un Dios omnipotente, desarrollista, esquilador de recursos, de bienes y valores comunales. Sus ocultas palabras envuelven e inquietan la leve fragancia de lo suficiente.

Malos tiempos para quien no ambiciona nada, nada que no sea su propio canto, su propia vida, su digna estela. Malos tiempos para pequeños tejedores y artesanos, malos tiempos para las tierras calladas.

La máquina imparable, codiciosa y ajena, ¿penetrará finalmente ansiosa y ávida de tesoros y secretos gestados tiempos ha? ¿Conseguirá el oro-gas, objetivo final desesperado de una cultura que arrasa, dejar tras de sí vertederos, desiertos,... la nada?

## *La Sanidad Pública en el Bajo Aragón corre serio peligro La privatización de algunos servicios del Hospital de Alcañiz pueden ser la punta lanza y el ensayo para ir más allá.*

Edurne Guevara

### *Nos entrevistamos con Isabel Martínez de Sanidad de CCOO y miembro de la Plataforma Ciudadana en defensa de los derechos públicos y ciudadanos.*

**Isabel, antes que nada explícanos ¿qué es esto de la Plataforma en Defensa de los Servicios Públicos y Derechos Sociales?**

La plataforma se creó a raíz de una reunión el 29 de mayo de 2012 en respuesta a todos los recortes en derechos sociales que se estaban realizando y que nos unió a diferentes organizaciones políticas, sindicales, sociales, etc y a personas a título personal, que decidimos formar la plataforma para luchar por los derechos ya adquiridos sobre todo en nuestra Comarca, que abarca todo el Bajo Aragón. No solo en temas de sanidad, sino también en temas de educación y servicios sociales principalmente.

La gente el otro día me preguntaba y comentaba "Oye, para ser de esta plataforma o formar parte de ella... ¿qué hay que hacer?....."

Simplemente hacernos llegar su deseo de participar a través de la gente que estamos ahí, muchos trabajadores del hospital saben cómo ponerse en contacto con nosotros y sino simplemente a través del correo electrónico [plataformasspbajoaragon@gmail.com](mailto:plataformasspbajoaragon@gmail.com), nosotros le mantendremos informado sobre reuniones, actuaciones, etc.

**¿No teméis que, a veces, el tema queda muy centralizado o capta mucho la atención en las "grandes ciudades"—de las comarcas— como Alcañiz y por eso quedan un poco "desinformados" el resto...**

Es un tema que se trato desde el primer día y hemos realizado charlas en diferentes zonas, que creemos que se pueden ver afectadas o que simplemente nos lo han pedido. Hemos realizado charlas además de Alcañiz, en Albalate, Alcorisa, Andorra, Calanda, Caspe y La Puebla de Híjar, espero no olvidarme de ninguna. Estamos dispuestos a continuar en todas aquellas

poblaciones que nos lo pidan, además estas charlas sirve para que se cree alguna plataforma más local ligada a la nuestra que trabaja en la misma línea que nosotros como ocurrió en Andorra y ellos también han realizado charlas en aquellas localidades más cercanas a Andorra.

**Isabel, ¿Cuánta carga sanitaria soporta el hospital de Alcañiz?**

El Hospital de Alcañiz está soportando 71923 tarjetas sanitarias, incluso más que el hospital de Teruel, desde que en nuestra área sanitaria se metió también la zona de Caspe que pertenecía anteriormente a Zaragoza.

La Zona de Salud del Sector de Alcañiz comprende los centros de salud de Alcañiz, Alcorisa, Andorra, Calaceite, Calanda, Cantavieja, Caspe, Híjar, Maella, Mas de las Matas, Muniesa, Valderrobres

**Explícanos, ¿ qué principales problemas hay en los diferentes servicios, personal, carencias y eso**

Uno de los mayores problemas que tiene el hospital, es que se queda pequeño, ya que desde su construcción a principio de los años 70 y tras la remodelación en los años 90, la población ha ido en aumento y la demanda de camas sanitarias también. Esto provoca las famosas camas cruzadas, os explico que es esto, es tener a 3 pacientes en una habitación diseñada para 2, con la consiguiente pérdida de calidad asistencial que se puede dar por parte de los sanitarios a estos pacientes ( pérdida total de intimidad tanto personal como médica, falta de espacios físicos con 2 armarios para 3 personas, solamente 2 tomas de oxígeno para 3 pacientes con el riesgo que eso conlleva, falta de agilidad

*(Sigue en la página 19)*

*(Viene de la página 18)*

de movimientos por parte del personal para una urgencia, etc)

También han aumentado las consultas, los especialistas y los nuevos aparatos que cada vez ocupan más espacio.

Sin embargo seguimos sin tener un servicio muy demandado tanto por el personal como por los usuarios, es un servicio de UCI o de reanimación postquirúrgica. Ya que sigue habiendo cirugías que no se pueden realizar por no tener este servicio y por ello hay que trasladar a estos usuarios y su familia como muy cerca a Zaragoza, 110 km, o a Teruel, 150 km. O ante una complicación en planta, el traslado puede implicar si todo va bien y esta la UCI disponible 2 h. hasta que se llega a la UCI más cercana y en estos casos la rapidez salva vidas.

**Isabel, ¿la gente realiza reclamaciones?; ¿cuáles son las más frecuentes?**

**Supongo que es por esto, en conjunto, que reivindicáis un nuevo hospital. Cuéntanos un poco el viaje de esa reivindicación**

A raíz del RD/2012 del 24 de abril y tras una primera reunión el 29 de mayo, nos constituimos oficialmente como plataforma el 13 de junio, con un acto en la plaza de España que como he dicho anteriormente estamos muchas organizaciones, asociaciones y individuos de diferentes ideas pero con un fin común, LA DEFENSA DE LOS SERVICIOS PÚBLICOS y especialmente el hospital de Alcañiz que abarca toda la Comarca del Bajo Aragón Histórico. Ya que en una reunión con la Junta de Personal de Hospital y el nuevo gerente del Salud, el Sr. Tenza en ese momento, se nos dijo que la única manera de tener un nuevo Hospital sería solamente bajo la financiación público privada, o lo que es lo mismo un hospital PFI ( como en Inglaterra y en Madrid). Desde la plataforma como he dicho antes hemos realizado asambleas informativas a los usuarios y a los trabajadores del hospital, para ello trajimos a D. Marciano Sanchez Bayle, portavoz de la Asociación en Defensa de la Sanidad Pública en España, dos veces a Alcañiz la primera llenando el salón de actos del hospital de Alcañiz y la otra llenando el teatro de Alcañiz.

Durante las asambleas antes mencionadas recogimos firmas, durante mesas informativas a las puertas del hospital de Alcañiz, durante las movilizaciones de todos los viernes en la puerta del hospital de Alcañiz, en el tiempo de nuestro almuerzo, en la puerta de la Expoguay, ... y así hasta llegar a las 17353 firmas recogidas que llevamos este mes de julio a las Cortes de Aragón, para pedir a nuestro Gobierno en DGA y en concreto a nuestro Consejero, D. Ricardo Olivan, que no queremos un hospital con esta financiación, porque creemos que no se va a ahorrar y además estamos comprobando con datos que estos hospitales disminuye la calidad asistencial. A esta recogida de firmas también recogemos firmas para que no centralicen todos los laboratorios de Aragón en uno en Zaragoza y además que se lo den a gestionar a una empresa privada, cosa que hemos conseguido parar ya que todo Aragón se puso en lucha y ahora acaban de decir que no se ahorrarían nada.

Pedimos ayuda a nuestro ayuntamiento, primero solicitando una audiencia pública a través de la colaboración del 30% de las asociaciones de Alcañiz como exige la normativa de participación ciudadana. Por ello el ayuntamiento se adelanta a dicha petición y convoca de urgencia un Consejo de ciudad y al que acuden D<sup>a</sup> M<sup>a</sup> Angeles Alcuten, Gerente de Salud, y D<sup>a</sup> Marta de la Rosa, Directora del área de obras del Salud, en el cual se nos explica a todos los presentes allí primeramente de

la calidad de la construcción, de los planos y servicios que están diseñados, .... Y la Sra. D<sup>a</sup> M<sup>a</sup> Angeles Alcuten nos dice que no será un modelo PFI, sino una concesión administrativa y que por este motivo tendremos el hospital antes que en Teruel, ya que con esta financiación el hospital estará en 18 meses y no en 52 como el de Teruel. El problema de esta información es que el Consejero de Sanidad en Aragón, D. Ricardo Olivan por la mañana en una sesión de Cortes estaba diciendo completamente lo contrario, que el hospital de Alcañiz solo se iba a construir con financiación público-privada(PFI).

Las firmas llevadas a Cortes también las llevamos el día 17 de julio, a nuestro ayuntamiento para volver a pedir que defendiera lo mejor para la ciudad de Alcañiz, y la respuesta ha sido siempre la misma y es que este modelo de financiación que presenta este equipo de gobierno es el mejor modelo y que nosotros estamos mintiendo e incluso que hemos coaccionado a la gente con mentiras para conseguir sus firmas. La respuesta fue no atendernos por problemas de agenda.

Ahora actualmente estamos preparando una comparecencia en Cortes que solicitamos para volver a pedir lo mismo, un hospital con financiación pública y gestión pública, con los servicios que demanda la zona sanitaria. Sabemos que como dijo el Sr. D. Ricardo Olivan, no podemos tener de todo en todos los sitios, pero sí que creemos y por ello luchamos por que no haya diferencias de atención sanitaria de los que vivimos en comarcas pequeñas respecto a grandes ciudades.

También hemos realizado concentraciones, manifestaciones, abrazamos a nuestro hospital e incluso nos encerramos en él un fin de semana. Todo siempre desde el cariño y respeto que tenemos hacia él.

**Dada la ubicación tan ahogada que tiene el hospital para una posible ampliación....teniendo en cuenta donde está situado actualmente, y dado que allí no puede ampliarse ; no queda otra que construir uno de nuevo y en otro lugar, en otra ubicación, pero el problema, supongo, fue conseguir los terrenos...cuéntanos cómo fue ese proceso porque eso siempre tiene miga. Hablando en claro siempre que hay terrenos, ventas, obras, suele haber "mangoneo". ¿Cómo lo vivisteis?**

El tema de los terrenos fue otra lucha, el 18 de marzo en Pleno Extraordinario, que fue aprobado por 11 votos a favor, con los votos de PAR y PP, y 6 en contra, de PSOE e IU. Tras mantener conversaciones con los grupos políticos del PAR, PSOE e IU, este último grupo presento una modificación que se aprobó de forma parcial y en la que se hace constar que la cesión de los terrenos se efectuaba a condición de que la asistencia sanitaria del futuro hospital fuera totalmente pública, gratuita y universal.

Es la primera vez que se hace en Aragón, que los ciudadanos debemos pagar con nuestro dinero, para que ahora DGA los ceda a una empresa privada para que construya y gestione los servicios no asistenciales del hospital, a cambio de un canon anual. Todo esto nos lo tienen que decir con el pliego de condiciones que DGA debe hacer público, como la cantidad de canon anual, los servicios no asistenciales que van a dejar gestionar a la empresa, etc. Este modelo se utilizo para construir 6 nuevos hospitales en Madrid, los mismos que ahora salen por la televisión que van a privatizar, y es por ello que nos da mucho miedo que eso pueda suceder con nuestro hospital, ya que aquí el hospital de referencia público al que nos podríamos ver derivados sería el hospital de Teruel.

**¿Quién pagó los terrenos? A vuestra manera de pensar, entender y ver...¿ están en un buen lugar?**

*(Sigue en la página 20)*

(Viene de la página 19)

**Isabel las necesidades sociales de que hay mucha población para lo que da el hospital, ¿cuándo empiezan a surgir? Haznos un poco una cronología.**

Llevamos mucho tiempo con esta demanda, pero ponerle fechas es muy difícil ya que esto surge poco a poco, cada día cruzando más camas o más días al año con camas cruzadas. Realmente no hay datos contrastados ya que los hemos pedido muchas veces y no nos los dan, cuando nos dan datos no son reales ya que no se cuenta cama cruzada hasta que el mismo usuario a estado 24 h. seguidas, pero si hemos sido listos y solo ha estado 23 h. uno y otras 23 otro, no aparece contabilizada ninguna cama cruzada. Además mucha gente, creo que cada vez más, ha pasado por esta situación en el hospital, eso nos demuestra que cada vez pasa con mas asiduidad.



A esto hay que sumarle el servicio de urgencias se queda pequeño por todos los lados, ya que cada vez son más los días que los pacientes esperan en los pasillos por no tener box vacíos.

**¿Por qué corre peligro esta zona, la que abarca el Hospital de Alcañiz, de perder la sanidad pública?**

Principalmente porque somos pocos y no somos un número suficiente de votos. Segundo, porque como se ha visto en Madrid, se empieza con una financiación público-privada, cediendo la gestión no asistencial, todo el personal no sanitario como cocina, limpieza, administrativos telefonistas, etc. Luego como la empresa privada no saca el suficiente beneficio se le acaba dando otros servicios asistenciales como servicios de laboratorio, radiodiagnóstico, etc. Pero aun así sigue sin resultarles el suficiente beneficio y se le aumenta la población a la que asiste y el dinero por usuario, así se llega a la privatización como en Madrid. Por cierto actualmente paralizado por un juez, que parece ser que no ve por ningún lado el ahorro económico.

**¿Qué significaría tener una financiación público – privada?**

Los datos que tenemos demuestran, para empezar que nos va a salir más caro que una construcción totalmente pública, por lo tanto aunque no nos pidan dinero por la asistencia, de nuestros impuestos pagaremos mucho más. Además de todo esto tenemos que pensar que una empresa privada siempre va a sacar beneficios, pero no para nuestra salud sino para su bolsillo en detrimento de la calidad tanto de la construcción como de los servicios que gestione.

Hay varios ejemplos, en Inglaterra los hospitales construidos hace 30 años son con esta financiación y hay estudios realizados que son más caros, construidos con materiales de peor calidad que

los públicos, que no se construyen antes que los públicos y que han llegado a morir personas por falta de personal, de pruebas diagnosticas, de agua, etc... Y no me lo estoy inventando.

En Madrid, los últimos hospitales construidos por Esperanza Aguirre se construyeron bajo esta fórmula y ahora pasan el segundo escalón, que es la privatización total, ya que las empresas no les sale rentable tener la gestión solamente de los servicios no asistenciales.

Para terminar de entender este embrollo, si se construye con financiación pública se computara como deuda pública, algo que con la nueva reforma de la Constitución no se puede hacer. Y si se hace bajo el modelo PFI no se computa como deuda pública y esa y solo esa es la razón.

**¿Qué significaría tener una financiación público privada para la zona que abarca el hospital de Alcañiz y para la sanidad como la entendemos hasta ahora?**

Una puntualización que me gusta hacer siempre en las asambleas, es que no vamos a perder la sanidad pública como la conocemos hasta ahora, no va a significar que haya que ir con la cartera por delante, sino simplemente que con nuestros impuestos van a pagar a una empresa privada por ser atendidos a unos precios más caros. Luego lo más seguro es que nos suban los impuestos o en su defecto saquen servicios de la cartera y aquellos que no entren sí que deberás pagarlos, aunque ellos lo venden como una mejor gestión de los recursos.

Una buena gestión de los recursos, es aprovechar tanto del aparataje disponible y de mayor número de profesionales, dando trabajo de empleo público, para trabajar de forma continua, turno rodado, todo el personal y servicios. Eso realmente aliviaría mucho las listas de espera y las del INAEM.

**Desde dónde, qué legislatura, qué gobierno sale “la idea” de esto de la PFI**

En la anterior legislatura, antes de comenzar la campaña electoral, se nos presenta el proyecto del nuevo hospital, pero no se nos comenta nada al respecto. Como he dicho anteriormente es en una reunión con los delegados sindicales del hospital de Alcañiz, que aprovechan la oportunidad de que viene el Sr. Tenza, a explicar a los jefes de servicio como aplicar las 400 medidas de ahorro que el Gobierno de Aragón ha presentado, le preguntamos por el tema del hospital de Alcañiz y su respuesta es tajante, solamente tendréis hospital nuevo en Alcañiz si se realiza con dinero privado, no os preocupéis que tendréis un hospital que parecerá un hotel, con habitaciones individuales y terraza en cada habitación.

**Isabel no se hace nada por nada.**

**¿Tenéis en cuenta de en qué servicios se pondría en marcha la privatización?**

Según la información que nos va llegando, primeramente sería lo que ya esta privatizado, como cafetería, vigilancia, limpieza y gestión de un gran parking que estaría alrededor del centro, de forma que todo el mundo deberá pagar por entrar.

Aunque hay varios comentarios que según el momento meten en el mismo saco a la cocina y otros no. En otros momentos se nos dice que todo el personal no sanitario, pero que entienden ellos por no sanitario, oficialmente el personal de administración, documentación clínica, archivo, celadores, etc.

Los laboratorios han intentado centralizarlos todos en Zaragoza, pero con la gran movilización y la insistencia que entregaran datos del ahorro que significaba han tenido que retroceder y decir que no se ahorra nada. Lo único que ganábamos con ello es en tiempo de espera para resultados y con ello los tratamientos.

## EL MASINO ESCOLAR

### Niños y niñas de 1º y 2º de Infantil

Como todos los años, con el comienzo del curso llegamos nuevos niños y niñas a nuestro colegio "Valero Serrano". Muchos de nosotros nos conocíamos ya de la guardería, del parque, de la pista, o de las calles de nuestro pueblo! Pero ahora tenemos la oportunidad de hacernos mucho más amigos si cabe.

Este año estamos muy contentos, y es que estamos muchos niños en nuestra clase. Los más mayores somos: Joel, Patricia, Iker, Leo, Yassir, David, Nadya, Blanca, Aday, Elsa y Estefanía. Pero este año hemos llegado: Ruth, Vega, Nacho, Liam, Raúl, Héctor, Tatiana, Rayan, Nelia y Edurne. ¡Menudo reto aprender a contarnos a todos juntos!

Desde el primer día nos hemos hecho muy buenos amigos, y los mayores ayudan y enseñan a los más pequeños. Aprendemos juegos con plastilina, pintar con los dedos y pincel, la cocinita, escuchar cuentos, cantar... Pero sin duda alguna, lo que más nos sigue gustando es el rato de... ¡EL RECREO! Donde podemos jugar con todos los niños del colegio.

Hace unos días le dimos la bienvenida al otoño, y decidimos celebrarlo a lo grande. Preparamos una fiesta, e invitamos a un viejo amigo... José. ¿Sabéis quién es? Pues el castaño. Nos contó un cuento sobre el otoño y la castañera, que es su mujer. Luego bailamos la canción de la castañera, e hicimos todos juntos una manualidad "chulísima" de una castañera un tanto especial... en su falda llevaba unas castañas para poder comerlas en casa con nuestra familia.

Como podéis ver hacemos un poco de todo: trabajamos, nos divertimos, lloramos, nos consolamos, reímos... Pero sobre todo nos hacemos cada día imás mayores! Nos vestimos solos, esperamos turno, nos aseamos cada vez con menos ayuda, conocemos algunos números y letras... y sobre todo aprendemos a ser buenos compañeros.



## *Biblioteca Pública Municipal Mas de las Matas Actividades de Animación a la lectura JUNIO 2013*

### **Martes, 18**

Libro Forum  
Educación Secundaria  
“Cuartos oscuros” de Juan Madrid

Actividad que realizaron los 11 de niños de 1º y 2º de la ESO, después de haberse leído el libro.



### **Miércoles, 19**

Libro Forum  
Educación Primaria  
“El hostel hostil” de Lemony Snicket

Actividad que realizaron los 7 de niños de 6º, después de haberse leído el libro.



### **Miércoles, 19**

Encuentro con un autor                      Adultos  
Félix Teira                      “laciega.com”  
Programa de Actividades en Clubes de Lectura  
Diputación Provincial de Teruel

Nos reunimos en la biblioteca, un grupo de 20 adultos interesados en la actividad, durante hora y media hablamos con el autor de su libro y bibliografía.



## *Biblioteca Pública Municipal Mas de las Matas Actividades de Animación a la lectura SEPTIEMBRE 2013*



### **Miércoles, 19**

Cuenta cuentos                      Educación infantil y Primaria  
“Magda Labarga” y “Cristina Verbena”  
Programa Contando en las Bibliotecas  
Diputación Provincial de Teruel

Dentro del Programa Contando en las Bibliotecas, de la Diputación Provincial de Teruel, nos enviaron a “Magda Labarga” y “Cristina Verbena” unas cuenta cuentos, que realizaron dos sesiones de cuentos.

(Sigue en la página 13)

(Viene de la página 12)

La primera sesión con los niños de Educación Primaria de 3º a 6º, la realizó Cristina Verbena, con una asistencia de 42 niños y 6 adultos.



La segunda sesión con los niños de Educación Infantil y 1º- 2º de Primaria, la realizó Magda Labarga, con una asistencia de 47 niños y 5 adultos.



## *Agradecimiento*

Ricardo Martín

Los padres, abuelos, tios, primos y toda la familia de David Cupull Martín, quieren expresar su agradecimiento por las impagables muestras de condolencia, de amistad y de cariño recibidas. Las circunstancias de su repentina muerte nos han provocado un hondo pesar y un profundo desconsuelo. Nos mantiene el ánimo la cristiana esperanza de poder gozar de nuevo algún día con él en la presencia del Buen Dios. Y también nos reconforta la cercanía de tantos amigos que nos han rodeado en momentos tan tristes. Su compañía nos consuela y nos pone de manifiesto que también, en muchos casos, ellos necesitan de nuestra comprensión y apoyo porque viven o han vivido un dolor similar al nuestro.

Un agradecimiento especial a Mosén Miguel que, con sus palabras en el funeral, nos recordó la bondad y alegría que nos regalaba cada día David. También a los componentes del Coro, a su música y cánticos, que elevaron nuestro espíritu para orar por él y por nosotros. Y a Mósén Mariano Julve y todos los que nos acompañaron en ese día, muchos haciendo el esfuerzo de venir desde lejos, que con su presencia nos ayudaron a sobrellevar tanta tristeza. Y a los familiares, amigos y conocidos que en El Vendrell o en Zaragoza se nos unieron en la oración para recordar a David. Nunca olvidaremos a los

chicos y chicas del Utrillo y otros amigos suyos, que con sus familiares vinieron a confortarnos y a rezar en una sencilla y emotiva ceremonia oficiada por Mosén Miguel Ángel Estella de la parroquia del Sagrado Corazón. Gracias a todos.



**"Desde la Vila"****"Las rogativas"**

Carmeta Pallarés Soro



Bien pues ya ha pasado Todos los Santos, nos vamos hacia la Purísima y ni se acaba el calor, ni llueve ni hay trazas de que lo haga a corto plazo. La gente del campo se quejan desesperados de que la cosa no pinta nada bien. Y tienen razón, pero poca cosa se puede hacer al respecto sino es conformarse. Claro que hay algo que quizá sí que se podría probar, tal como aseguraban la cuadrilla que hace unos días estaba sentada en el banco de la carretera, frente a mi casa y al que yo he bautizado como "El banquet de la sabiduría" por la edad de los que allí se sientan y que la han adquirido en la mejor escuela que hay, la vida. En ese banco, en que los días que viene Miguel Ángel a la Caja hay mucho más aforo, hay tertulias para todos los gustos, se habla de todo, de lo humano y lo divino, de lo que pasa y de lo que está por venir pero sobre todo se recuerda mucho las épocas anteriores. A mí me gusta una barbaridad escucharlos y a veces me uno a ellos para que me cuenten cosas, que me expliquen cómo era la vida cuando eran jóvenes. Les pregunto por todo, por las fiestas que hacían, por las mozas, por la mili, por los nombres de los animales y las plantas en "Chapurriau" antes de que se pierdan, por las tradiciones... Quizá alguno de ellos no recuerda lo que ha comido ese día pero la memoria para lo de hace un montón de años la tienen clara y precisa. Y te lo cuentan con tanta gracia y picardía que es una verdadera gozada estar con ellos.

Bien pues uno de esos días que hablaban de lo poco que ahora llueve y nieva, contaban que cuando ellos eran chicos y luego mozos, las nevadas eran grandes y seguidas, que de llover lo hacía tanto que salían manantiales y fuentececas por todas partes y que

en contadas ocasiones se producía un año de sequía como los que tenemos hoy en día que no duran solo un año, sino que esto se ha convertido en algo normal. Y fue entonces cuando se les ocurrió lo de las Rogativas. Las Rogativas eran lo último a lo que se agarraban cuando la lluvia tardaba mucho en llegar. Iba todo el pueblo a la iglesia con el cura y sacaban en procesión al santo que más devoción tenían, o al que era más apropiado para estos casos, en esto había diversidad de opiniones pero una gran mayoría opinaba que San Pedro Mártir era el mejor, ya que antiguamente se le hacía una fiesta para bendecir los campos y poner cruces en alguno de ellos. La Rogativas recorrían diferentes partes del término rezando y cantando pidiendo su intercesión para que les ayudara. Pero en su opinión si las hicieran ahora no sabían si daría resultado la cosa porque la gente de antes tenía más fe, aunque solo fuera porque no tenían otra cosa, y estos que se quejan ahora son unos descreídos que tienen todos los adelantos y comodidades y sólo creen en las máquinas, los tractores y las cosechadoras.

Lo mejor de toda la conversación que les oí fue cuando dijeron que mira si creían en las rogativas que más de uno se llevaba el paraguas por si acaso y que alguna vez lo había tenido que usar, palabra.

Yo no sé si, tal como aseguran ellos, ahora hacer unas rogativas nos proporcionaría esa lluvia tan deseada, porque al final llegaron a la conclusión de que siempre acaba lloviendo, puede tardar más o menos tiempo pero siempre llueve. Y ahora también lo hará, hay que tener paciencia, algo de lo que están completamente seguros, seguros que hoy ni se conoce.

**EN MI QUERIDO "CHAPURRIAU"**

En el Mas y en la Vila solemos hacer las cosas igualicas, igualicas, pero para ver lo diferentes que son a la hora de decirlas o de escribirlas aquí va una muestra.

**EN EL MAS**

Barren  
Meriendan  
Juegan  
Revuelven  
Lloran  
Cortan  
Vendimian  
Envuelven  
Juntan  
Recortan  
Aclaran  
Vuelven

**A LA VILA**

Agranen  
Fan bocins  
Chuguen  
Rechiren  
Ploren  
Tallen  
Bremen  
Enboliquen  
Achunten  
Retallen  
Esclarisen  
Tornen



## Sesión de tarde

José A. Añón - jose.anon@wanadoo.es

### RUSH

**Director:** Ron Howard.

**Intérpretes:** Chris Hemsworth, Daniel Brühl, Alexandra Maria Lara, Olivia Wilde, Pierfrancesco Favino, Natalie Dormer, Christian McKay, Stephen Mangan, David Calder, Alistair Petrie, Julian Rhind-Tutt, Colin Stinton, Joséphine de La Baume, Jamie Sives, Jay Simpson, Lee Asquith-Coe.

**Género:** Drama biográfico.

**País:** USA

**Sinopsis:** Ambientada en los años 70, durante la glamorosa y espectacular Edad de Oro de la Fórmula 1, "Rush" retrata la historia real de dos grandes rivales: por un lado, el apuesto playboy

inglés, James Hunt, y por otro el metódico y brillante oponente, el austriaco Niki Lauda. Dentro y fuera de la pista, los dos pilotos se presionan a sí mismos hasta llegar al límite de su resistencia física y psicológica en un mundo donde no existen atajos hacia la victoria ni margen de error. Si cometes uno, mueres.

**Comentario:** Ron Howard, el director pelirrojo y pecoso, que esconde su pronunciada calva bajo una gorra beisbolera, cuyo personaje ha aparecido en varios capítulos de Los Simpsons y creador de títulos tan taquilleros como "Apolo 13", "Una mente maravillosa" o "El Código da Vinci", se supera en este nuevo trabajo, que no solamente apasionará a los más acérrimos seguidores del mundo de la Fórmula 1, si no que también acercará al público más indiferente a presenciar esta competición en un duelo histórico, fascinante y emocionante.

La película como cualquier biopic se centra en narrar de forma directa los motivos principales que han llevado al director a rodar esta historia, dejando a los guionistas tomarse un mínimo de libertad para conseguir mayor aceptación por parte del espectador. Sin duda alguna, nadie hasta la fecha había llevado el mundo de la Fórmula 1 a la gran pantalla de una manera tan profunda como lo ha realizado Howard. Si dejamos de lado la intensa "rivalidad" de los dos pilotos protagonistas (será el propio público quien tendrá el honor de laurear y elegir a su favorito), el director realiza un magnífico trabajo metiendo la cámara en los motores de los bólidos, detrás de los frenos, en la minúscula cabina de pilotaje o a ras del asfalto, consiguiendo unos planos espectaculares, que ya quisiera tenerlos Antonio Lobato en sus retransmisiones.

La recreación del mundial de 1976 es muy fiel a la realidad, a lo que sucedió a lo largo de la temporada. Por allí desfilan pilotos que lo han sido todo en el circo de la F1: el compañero de equipo de Lauda, el suizo Clay Regazzoni; el estadounidense Mario Andretti y su monoplace negro patrocinado por Jonh Player Special; el veterano argentino Carlos Alberto Reutemann; un galardonado brasileño llamado Emerson Fittipaldi; el casi principiante francés Jack Laffite o el sudafricano Jody Scheckter con su mítico Tyrrell de seis ruedas. Todos ellos muy protagonistas en los álbumes de cromos de la época o en uno de los juegos de moda durante muchas décadas y que tras unos años de olvido vuelve a los salones de las casas: el Scalextric.

Por último destacar el espectacular trabajo de dos actores que se meten de lleno en sus papeles. Chris Hemsworth deja por momentos de ser Thor y con James Hunter recrea su propia vida cotidiana: mujeres, alcohol, fiestas, todo ello envuelto en un halo de orgullo y ganas de vivir por todo lo alto. El germanohispánico Daniel Brühl, recrea a la perfección a Niki Lauda, no solamente por ese acento de austriaco que denota cuando habla, sino también por su forma de actuar y moverse. Daniel fue a Ibiza (Niki Lauda fijó su residencia allí a mediados de los años 70) a entrevistarse con el personaje que iba a interpretar y este le dijo que llevara escaso equipaje, ya que si le caía mal abandonaría inmediatamente la isla. No debió ser así, el austriaco de la cara quemada llegó a emocionarse cuando visionó la película por primera vez.

Curiosa historia llevada al cine, que por momentos se intensifica por exigencias del guión, pero en la que el atisbo de realidad es total con una puesta en escena muy detallada, donde se describe el apasionado mundo de la Fórmula 1 y su competitiva lucha por subir al cajón más alto del podio.

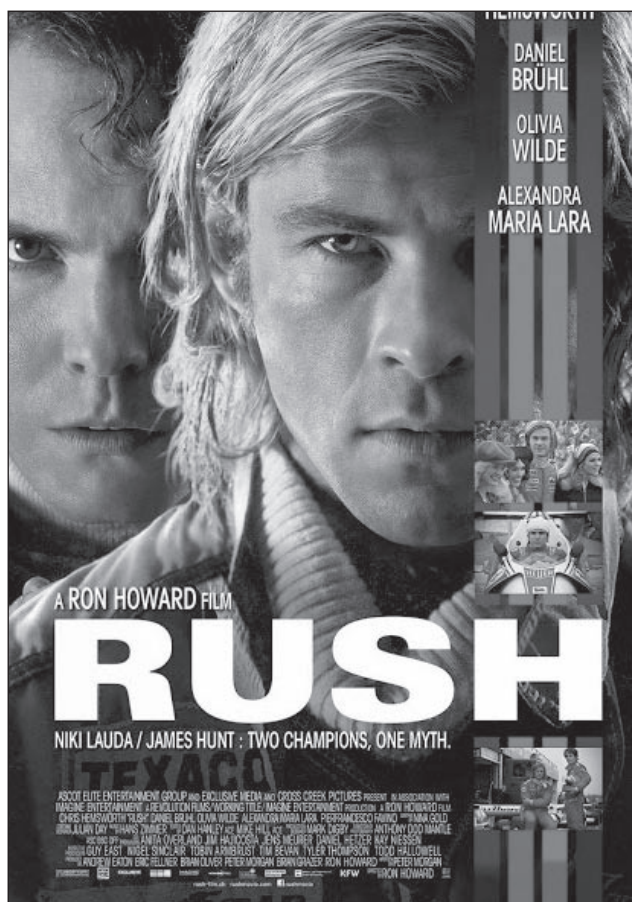

**CONSTRUCCIONES  
Y EXCAVACIONES  
LECHA, S.L.**

TELF. 978 84 80 88  
FAX 978 84 81 47

C/ Goys, 2  
OFICINAS: C/ La Portera, 6  
44564 MAS DE LAS MATAS (Teruel)



## Charradicas

Miguel Ángel Royo Sorribas

La feria de Aguaviva es casi siempre la que marca puntualmente la llegada del frío, pero este año ha sido con una precisión casi exacta. Un par de horas antes de la inauguración cayó una nevada como las de antes, en la que en vez de copos parecía que caían trapos. Los stands se quedaron vacíos y la reivindicación de la plataforma contra la presa silenciada.

EL MASINO ha entrado de lleno ya en la era de las redes sociales y parece que le esté poniendo la puntilla al boletín en papel, porque la inmediatez, la versatilidad y las posibilidades de internet dejan tan pobrecico el antiguo formato que no aguanta las comparaciones. En un momento puede albergar el enlace del vídeo del programa de La Repera entero, o las fotos de las últimas pintadas de la fachada de la iglesia, textos sin limitaciones y con comentarios al instante desde todos los sitios del mundo. Solamente se necesita quien le dedique tiempo al asunto, y ahora Javier y Susana parece que van lanzados en el empeño.



Volvió el coche de google por nuestro pueblo, y no preguntó a nadie. Se metió por el primer camino que le pareció, y cruzó por enfrente de la fábrica de pienso por las eras, sacando femeras y pajaes, y por la cuesta del abrevador hasta la residencia. Mira si podía haber bajado por la calle

Plana Sancho hasta la Calle Mayor y sacar la plaza y el ayuntamiento, pues no, se metió por callejuelas y callecicas, menos mal que por lo menos sacan el Brazal. Al irse por la carretera de Castellote estaba el Cabanes con el camión de los camineros y lo sacan también de refilón. También sale hasta el Guernica, fijaros lo bien que queda.

Ha caído una sazón para los sembrados que parece hecha aposta; de cincuenta a cien litros por toda la zona, según medidores, han dejado la tierra en las mejores condiciones para volver a repetir la cosecha última.

Vimos en La Repera de Aragón televisión, que presenta Pedro del Gran Hermano, que tenemos en la Vega una explotación de caracoles y muchos ni lo sabían. Me preguntan si vamos a pedir pronto la denominación de origen del



caracol masino. Jorge es el cocinero oficial de esta curiosa granja. En este mes le ha llegado a la provincia de Teruel la primera estrella Michelin de su historia; a ver si Jorge la consigue también pronto.

Enhorabuena a Cristina Troncho y Raúl Arrufat que han tenido una cría y le han puesto de nombre Nerea. Donia y Salma han tenido también estos días una hermanica, y la verdad que le han puesto un nombre que no se ni como se escribe.



TECNOLOGÍAS



# SR

## COMERCIAL RILLO



- ⇒ ELECTRODOMÉSTICOS
- ⇒ TV, HIFI, VIDEO
- ⇒ MUEBLES DE COCINA
- ⇒ REGALOS - FERRETERÍA
- ⇒ LISTAS DE BODA

SOCIEDAD INSCRITA EN EL REGISTRO DE INSTALACIONES DE TELECOMUNICACIONES Nº DE REGISTRO - 2224 - TIPO A Y C

### ANTENAS TERRESTRES, PARABÓLICAS, COMUNITARIAS E INDIVIDUALES

Pza. Constantino Lorente, 17 - Tel. 978 84 04 03 - Fax 978 84 00 80  
44550 ALCORISA (Teruel)



## Imprenta joscar



Pol. Ind. "El Castillo", nave 15 • CASPE

☎ 976 639016

✉ info@imprentajoscar.com

www.imprentajoscar.com

Escanea con tu móvil este código y accederás automáticamente a nuestra web



¡Visita nuestra  
nueva web

y entérate de nuestras  
interesantes  
promociones !

## INSTALACIONES CARLOS LECHA S.L.

- ELECTRICIDAD
- ILUMINACION
- FONTANERIA
- SANITARIOS
- GRIFERIA
- CALEFACCION
- ACS
- GAS
- AIRE ACONDICIONADO

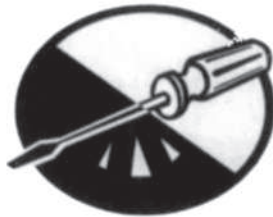

PLANA SANCHO 22  
TELEFONO Y FAX: 978 848277  
MOVIL 617 720406  
E-mail: clz00000@teleline.es  
44564 MAS DE LAS MATAS

**ESPACIO RESERVADO**

**PARA SU PUBLICIDAD**

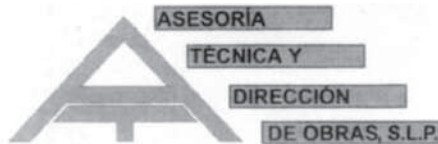

Pº Hnos. Nadal, 1, 2º E  
44550 Alcorisa (Teruel)  
Tel. 978 88 31 01 Fax. 978 84 10 09  
Correo e.: atdojes@teleline.es

- \* DIRECCIÓN DE OBRAS
- \* PROYECTOS
- \* GESTIÓN INTEGRAL DE OBRA: Llaves en mano
- \* EXPEDIENTES DE ACTIVIDAD
- \* MEDICIÓN DE FINCAS Y SOLARES
- \* VALORACIONES Y TASACIONES



## Don Iñigo de Aragón



Edificio histórico restaurado y adecuado para alojamiento hotelero y que cuenta con los siguientes equipamientos:

- Habitaciones Suites
- Restaurante
- Salón de reuniones
- Sala de lectura
- Amplias terrazas
- Bar - Ascensor
- Aparcamientos
- Completo SPA
- Piscina Climatizada
- Saunas Finlandesa y de Vapor
- Sala Fitness
- Hidroterapia, etc.

**HOTEL** 'Plaza Mayor, nº 9

Tel. Fax 978 88 74 86 - 978 88 76 40  
44562 LAS CUEVAS DE CAÑART (TERUEL)

**Precios Circuito SPA**

**Clientes del Hotel: 15 €**

**Clientes directos SPA: 20 €**

e-mail: info@doninigodearagon.com

www.doninigodearagon.com



## SANITARIOS MIGUEL

**MIGUEL BORRUEL MATA**

- \* Azulejos - Sanitarios - Griferías
- \* Armarios de Cocina y Baño
- \* Materiales de Construcción
- \* Reformas de pisos y locales



**Presupuestos sin compromiso**

Europa, 21 - Tel. 93 388 26 79  
08913 - BADALONA



## Solar PST Teruel

PANELES SOLARES TERMODINAMICOS

AHORRE HASTA EL 60% DE ENERGIA DE SU VIVIENDA  
CALIENTAN CON SOL SIN SOL CON LLUVIA NIEVE  
Y VIENTO LOS 365 DIAS  
AGUA CALIENTE SANITARIA - CALEFACCION - PISCINAS

978 848 277 - 617 720 406

www.solarpst.com - solarpstteruel@solarpst.com

MEJORES MAI  
QUE TENEMOS  
**LA RURAL**



**COMO SIEMPRE**



**CAJA RURAL DE TERUEL**

**Estamos contigo, te apoyamos. Como siempre.**